VAPAUS

...nadan suomalaisten itsenäinen työväenlehti — Perustettu vuonna 1917 — Ilmestyy tiistaisin, torstaisin ja lauantaisin

No. 67 — Vol. XXXIV vuosikerta — Tiistaina, kesäkuun 12 p. — Tuesday, June 12, 1951

Kansainvälisenä lastenpäivänä esittivät torontolaiset lapset suuren juhlanäytännön, taustanaan suurikokoinen Canadan kartta. Kuvassa 45 lasta esityspuvuissa an.

Rauhan asia oli keskeisin kysymys CSJ:n 18. edustajakokouksessa

"Kulunut toimintakausi on ollut jatkuvaa taistelua rauhan puolesta ja on edelleenkin CSJ:n ja kaikkien rauhaarakastavien ihmisten tärkein tehtävä--Sundqvist

Toronto. — (Omalta kirjeenvaihtajalta) — CSJ:n kahdeksas-ista edustajakokous alkoi täällä Toronton osaston luonnonkau-issa Tarmolassa lauantaina kello 10.15 aamulla. Kokouksen asi Järjestömme presidentti Lauri Mäkelä, joka muutamin lituin sanoin lausui edustajat tervetulleiksi Torontoon ja esitti n jälkeen kokoukselle 12 kohtaa käsittävän työjärjestysehdo-ksen, mikä hyväksyttiin sellaisenaan.

Kokouksei puheenjohtajiksi valittiin ihat järjestöveteraanit, Oskari ännistö Sudburysta ja E. Linna mminsistä.

Sihteereiksi valittiin J. Saari Sudbu-sta ja A. T. Hill Port Arthurista.

3-henkeä käsittävään valtakirjain rkastajain komiteaan valittiin Aino orkola Timminsistä, Tyyne Sillman rt Arthurista ja Tyyne Hill Mea-w Portagesta Man.

6-henkiseen päätöslausekomiteaan litiin Ed. Suksi ja W. Eklund Sud-rysta, A. T. Hill Port Arthurista se-P. Mertanen, V. Kauppila ja G. ndqvist Torontosta.

6-henkiseen naisten toiminnan ko-iteaan valittiin T. Sillman Port rthurista, A. Korkola Timminsistä, yne Hill Meadow Portagesta, Liina itunen Sarniasta, H. Kauppila Sud-rysta ja Ellen Pakkala Sointulasta.

Nuorison ja lasten komitean jäse-ksi valittiin Kalervo Ketola Toron-sta, Aimo Mäki Sudburysta ja Ellen kkala Sointulasta.

Finanssikomitean jäseniksi valittiin Nummi ja P. Mertanen Torontosta kä P. Majalahti Vancouverista.

Vaalikomiteaan valittiin A. Mäki, ina Kitunen ja Tyyne Hill.

Pöytäkirjan tarkastajiksi P. Mer-nen ja V. Kauppila. Sanomalehti-rjeenvaihtajiksi valittiin W. Eklund J. W. Saari

Valtakirjakomitean raportin mu-aan kokoukseen oli saapunut kaikki-n 18 virallista edustajaa: Pohjois-ntariosta 2, Aino Korkola ja E. Lin-na; Länsi-Ontariosta 2, A. T. Hill ja Tyyne Sillman; Keski-Ontariosta 3, O. Männistö, Hilda Kauppila ja A. Mäki; Montrealista 1, M. Koverokoski; Manitobasta 1, Tyyne Hill; BC:sta 2, Ellen Pakkala ja P. Majalahti ja Sarniasta 1, Liina Kitunen.

Sen lisäksi oli veljesedustajina Vapauden henkilökuntaan kuuluvat Ed. Suksi, J. W. Saari ja W. Eklund. Myös oli saapuvilla järjestömme monivuotinen sihteeri G. Sundqvist ja TPK:n jäseniä sekä asiaan kiinnostuneita järjestön jäseniä. Kokous päätti valtakirjantarkastuskomitean ehdotuksen mukaisesti, että kaikilla virallisilla edustajilla on luonnollisesti täydet edustajaoikeudet, puhe- ja äänestysoikeus, jotavastoin Vapauden edustajilla ja muilla ei-edustajilla on puhe- ja esitysoikeus muttei päätös- eli äänestysoikeutta.

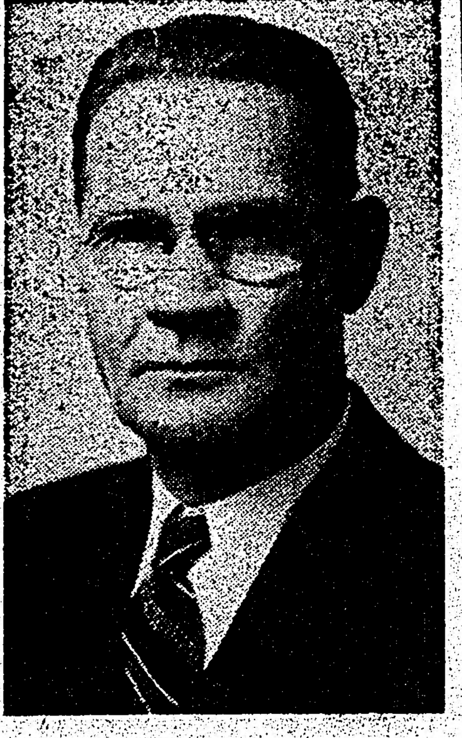

Gust Sundqvist, joka on uskollisesti ja väsymättömästi palvellut Järjestöämme yli kaksikymmentä vuotta, valittiin Torontossa juuri pidetyssä CSJ:n 18. edustajakokouksessa yksimielisesti uudelleen CSJ:n kansalliseksi sihteeriksi.

Toronto. — Toronton osaston kauniilla kesänviettopaikalla Tarmolassa lauantaiaamuna alkaneelle CSJ:n kahdeksannelletoista edustajakokoukselle esittämässään laajassa ja seikkaperäisessä raportissa järjestömme sihteeri G. Sunqvist korosti erikoisesti tilanteen nyt vaatiman rauhantyön tärkeyttä sekä sitä, että Järjestömme tuleva kasvu ja kehitys johtuu ratkaisevassa määrässä kahdesta perusseikasta: 1. kuinka vilkkaaksi saadaan muodostetuksi järjestömme kulttuuritoiminta ja 2. voidaanko järjestää ajan tarpeita vaativa laaja opiskelutyö koko järjestöä käsittävässä mittakaavassa.

"Kulunut toimintakausi on ollut jatkuvaa taistelua rauhan puolesta ja se on edelleenkin järjestömme ja kaikkien rauhaarakastavien ihmisten tärkein tehtävä" sanoi G. Sundqvist erikoisesti korostaen, että Yhdysvaltain imperialistit ovat viimeksipidetyn edustajakokouksen jälkeen siirtyneet sodan valmistelusta avoimiin sotatoimiin Koreassa. "Tätä sotaa käydään Yhdistyneiden Kansakuntien lipun alla ja siihen osallistuvat melkein kaikki kapitalistiset maat, mukaanluettuna myöskin Canada. Rauhanpuolustajain tehtävä siis nyt onkin sodan

(Jatkuu 3. sivulla)

Rauhallinen kanssakäyminen on Neuvostoliiton tämän hetken politiikka

Se pyrkii idän ja lännen kaupan laajentumiseen sekä pysyvään rauhaan

Geneva. — Neuvostoliiton voimakas vetoomus viime viikolla idän ja lännen tuotannon ja kaupan laajentamiseksi oli merkittävä tapaus kun YK:n Euroopan taloudellinen konferenssi alkoi täällä. Tämä tulee olemaan yhtenä kaikkein merkittävimpänä ja keskeisimpänä kysymyksenä kaksi viikkoa kestävässä YK:n yhden kaikkein kiintoisimman elimen kokouksessa.

Neuvostoliiton pääedustaja Amasazp Arutunian, Neuvostoliiton huomattava taloudellinen ekspertti, joka on hyvin tunnettu YK:n piirissä, esitti idän ja lännen kaupan voimistuttamista ja YK:lle asevarustelun pysäyttämisen ohjelman.

Kaksikymmentäseitsemän Euroopan maata, lukuunottamatta Saksaa ja Espanjaa, lähetti edustajansa Euroopan taloudellisen komissionin kokoukseen. Amerikka on 28. maa, joka on ulkopuolella Euroopan. Se oli lähettänyt huomaamattoman edustajan Robert E. Asherin ja niin myöskin puuttui huomattavat brittiläiset ja ranskalaiset taloudelliset asioiden tuntijat.

Komissioni, joka toimii ruotsalaisen talousmiehen Gunnar Myrdalin puheenjohdon alaisena, julkaisee erikoisen hyödyllisiä taloudellisia raportteja, joista useat Euroopan teollisuuskomiteat saavat ohjeita.

Viimeinen raportti — joka koskee Euroopan taloudellista asemaa Korean sodan alkamisen jälkeen ja inflation vaaraa — on aiheuttanut paljon keskustelua Euroopassa. Lausunnoissa selvästi arvostellaan Amerikan taloudellista politiikkaa ja ne osoittavat kapitalistisen talouden terävää ristiriitaisuutta.

Amerikan edustaja Asher, joka on valtiodepartmentin neuvonantaja, esiintyi vihaisena ja arvosteli viimeistä raporttia, jonka hän sanoi olevan luonteeltaan "liioiteltun". Asherin mukaan kaikki sujuu moitteettomasti taloudellisessa maailmassa Amerikan Korean sodan jälkeisen johdon alaisena, sekä vaikka raportissa osoitetaan asioiden olevan päinvastaiset.

Avatessaan komissionin kokouksen Myrdal herätti kysymyksen, että onko Euroopan taloudellinen komissioni tarpeellinen jatkaakseen edelleen toimintaansa.

Arutunian sanoi, että samalla kun YK:sta on kokonaisuudessaan tullut sotaa valmistavan blokin ase, niin Euroopan taloudellinen komissioni on tarpeellinen jos se todella taistelee idän ja lännen kaupan puolesta. Hän hyökkäsi Amerikan kiihoittamaa Euroopan sisäistä kauppasaartoa vastaan ja kehoitti YK:n tuomitsemaan sen.

Viitaten Belgian edustajan lausuntoon, että oli todellistä yhteinen taloudellinen pohja huolimatta poliittisista erimielisyyksistä, Arutunian totesi, että Neuvostoliiton politiikan pääsisältö on, että se haluaa rauhallista kanssakäymistä. Tämän hän pyysi perustuvaa todistusta kapitalistien valtioiden "halusta" rauhalliseen kanssakäymiseen.

"Tämä on ainoa elin, jossa Euroopan kansandemokraattiset maat ovat edustettuina — niiden mukana Albania, Bulgaria ja Rumania, huolimatta siitä ettei ne ole YK:n jäseniä. Neuvostoliitto kannatti Bulgarian ehdotusta, että näille maille annetaan äänestysoikeus Euroopan taloudellisessa komissionissa.

Taloudellinen katsaus v. 1950 ja sen erikoinen kohta "Inflation vaara", uskotaan aiheuttavan kiivaan väittelyn.

Amerikan valtiodepartmentin erikoisedustaja Milton Katz, joka on aikaisemmin ollut Marshallin suunnitelman Euroopan johtaja, saapuu tänne Pariisista ja hänen uskotaan taittavan lujasti peistä mr. Arutunian kanssa.

Kansandemokraattisten maiden taloudellisten asioiden tuntijoiden tahoilta tuodaan varmaankin esille se vastakohtaisuus, mikä on olemassa heidän maittensa taloudellisen edistyksen välillä ja toisten Euroopan maiden, joissa taloudellinen pysähdys ja inflatio on vallalla.

Myöskin uskotaan, että Britannia tuo esille Amerikan pyrkimyksen haalia tarvitsensa kaikenlaisia raaka-materiaaleja Euroopasta.

Quebeciläiset vastustavat yleistä rekisteröintiä

Seitsemätoistatuhatta sähkettä Ottawaan yleistä registeerausta vastaan

Montreal. — Seitsemäntoistatuhatta protestisähkettä, joissa canadanranskalaiset ilmaisevat voimakkaan vastalauseen kansallista registeerausta vastaan, on lähetetty Ottawaan.

Aloitteen protestisähkeiden lähettämiseksi teki Vers Demain, joka on Social Creditin pää-äänenkannattaja, senjälkeen kun miesvoimakomissioni kokoontui Ottawaan toukokuun 18 pnä harkitsemaan kansallista registeerausta.

"Kansallinen registeeraus", kirjoittaa Vers Demain, "on aina ollut pakkoton, niin sotilaallisen kuin myöskin työvoiman, edeltäkävijä." Lehti kehoitti ryhtymään heti tarmokkaisiin toimenpiteisiin kansallisen registeerauksen estämiseksi.

Ensimmäisenä päivänä lähetettiin 485 sähkettä miesvoimakomissionille. "Teillä ei ole kansan nimessä oikeutta ehdottaa kansallista registeerausta", sanottiin sähkeissä.

Toimituskirjoituksessa Vers Demain sanoi: "Miesvoimakomissionin mielestä kansallinen registeröiminen ei ole tarpeellinen tällä hetkellä. Mutta meidän ei pidä sallia antaa tuudittaa itseämme uneen. Suunnitelman kannattajat eivät ole luopuneet ajatuksistaan ja asia tulee vielä esille. Komissioni jätti ovet avoimeksi antamalla lausunnon, että 'suunnitelman huolellinen valmistaminen antaa tilaisuuden panna äkkiä toimeen registeröinti kun tulee hätätila' . . . Kansamme jatkuva protestoiminen kansallista registeerausta vastaan tuo tuloksia."

Postiviivytyksen vuoksi tärkeitä uutisia jäänyt pois

Postiliikenteen kehnouden vuoksi on tämänpäiväisestä lehdestämme jäänyt pois kirjeenvaihtajamme sunnuntai-iltana lähettämät kaikki uutistiedot CSJ:n kahdeksannentoista edustajakokouksen asioista.

Siitä alkaen, jolloin postihallituksen palveluksesta vähennettiin työväkeä, on tullut kautta maan valituksia, että postin jako on hidasta ja paljon aikaa vaativaa hommaa. Niinpä nytkin tapahtui ettei sunnuntai-iltana Torontossa asemalle viety tärkeä kirjeuutisemme ollut saapunut tänne tiistaiaamuun mennessä, jolloin lehtemme vietiin painettavaksi.

Yksityiskohtaisemmat uutistiedot CSJ:n edustajakokouksen ja Vapauden yhtiökokouksen asioista julkaistaan torstaina.

Uniot vastustavat joukkosiirtolaisuutta Canadaan

Sherbrooke, Que. — Canadan Tehtailijain Liiton äskettäisen Quebecissä pidetyn vuosikokouksen päätös siirtolaisten tuomiseksi Canadaan suuressa määrin on työläisten yleisten etujen vastainen, sanoi Quebecin Federation of Laborin presidentti Roger Provost lauantaina täällä.

Hän sanoi, että QFL kannattaa selkeästi siirtolaisuutta, jonka mukaan siirtolaiset tuotaisiin maahan. Samaa kantaa TLC.

Molemmat järjestöt ovat aina kannattaneet siirtolaisuutta, joka hyödyttää maamme talouden laajentamista, sanoi mr. Provost.

"Me haluamme korostaa", sanoi hän, "että määrittely 'joukkosiirtolaisuus' sisältää suuren vaaran."

Mr. Provost sanoi, että työantajien tarkoituksena on kuljettaa Canadaan halpaa työvoimaa, joka olisi Canadan työläisille yhtä hyvin kuin siirtolaisillekin vahingoksi.

Kanootti kaatui ja mies hukkui

Port Arthur. — Viime lauantaina hukkui Steve McGinnis 100 mailia luoteeseen täältä kun hänen kanoottinsa kaatui.

Hän työskenteli timanttiporajoukossa.

Sosdemit Berliinin festivaalin kimpussa

Länsi-Saksan sosdemit toimivat USA:n miehitysviranomaisten johdolla

Berliini. — Viime torstaina ilmoitettiin täällä, että Länsi-Saksan sosialidemokraatit ovat hyväksyneet laajan propagandasuunitelman elokuussa Berliinissä pidettävää III Nuorison ja ylioppilaiden Rauhanfestivaalia vastaan käytävää kampanjaa varten.

Läntisten miehitysvaltojen Berliinissä olevien edustajien kertoman mukaan tämä suunnitelma hyväksyttiin Bonnissa viime kuun lopulla pidetyssä sosialidemokraattisen puolueen propagandajohtajien kokouksessa.

Suunnitelman on laatinut puolueen keskusjohdon jäsen Herbert Nebner, joka korosti kokouksen osanottajille, että amerikkalaisten miehitysjoukkojen päämaja on tarkastanut ja hyväksynyt suunnitelman.

Suunnitelman mukaan tullaan länsisaksalaisten nuorten festivaaliin osallistumista vaikeuttamaan samalla kun itse nuorisojuhlat leimataan "kommunistien hyökkäykseksi vapauden puolustajia vastaan".

Nebnerin ilmoituksen mukaan amerikkalaiset viranomaiset kiinnittävät suuren huomion Festivaalia vastaan suunnattuun toimintaan ja he ovat luvanneet auttaa sosialidemokraattista puoluetta sekä taloudellisesti että sopivaa propagandamateriaalia toimittamalla.

Bonnin propagandajohtajien kokous valitsi erikoisen propagandatoimikunnan, jonka puheenjohtajaksi tuli länsi-Berliinissä ilmestyvän sosialidemokraattisen "Berliner Stadtblatt"-lehden toimittaja Willi Brandt. Brandt "kunnostautui" mitä merkillisimpien propagandatarinoiden keksijänä viime vuoden toukokuussa Berliinissä pidetyn Saksan nuorison ns. "Helluntaimarssin" yhteydessä.

Vanhoja raunioita löydetty

Lontoo. — Täällä ilmoitettiin lauantaina, että albanialaiset arkeoloogit ovat löytäneet kahden vanhan kaupungin rauniot, jotka arvioidaan olevan 400 e. Kr.

Ne löydettiin Golik vuoristosta ja niiden ympärillä oli yhdeksän jalkaa paksut muurit.

Merimies kuoli kun putosi täkille

Sault Ste. Marie. — Viime perjantaina kuoli tapaturmaisesti 59-vuotias George Norman kun hän putosi 30 jalkaa korkealta terästäkille.

Onnettomuus tapahtui rahtilaiva Everttonilla, joka oli yli neljä mailia täältä.

Tappoi itsensä ja kaksi lastaan

Neappeli, Italia. — Mrs. Giovanna Quarante otti kaksi lastaan molempiin kainaloihinsa ja hyppäsi 300 jalkaa korkealta jyrkänteeltä alas mereen, ilmoitettiin täällä lauantaina. Kalastajat löysivät kolmen ruumiit samana päivänä.

VIIME TIEDOT

Tokio. — Korealaiset ovat vetäytyneet takaisin Chorwonin ja Kumhwan suunnalla, ilmoitettiin täällä tänä aamuna.

Amerikkalaiset tankit tunkeutuivat Chorwoniin ja Kumhwaan maanantaina. Taistelua näistä kaupungeista käytiin kahdeksan päivää.

Rooma. — Viime sunnuntaina ja maanantaina suoritetuissa kunnallisvaaleissa vasemmiston asema oli edelleen lujaa erittäin Italian pohjoisosan teollisuusseudulla. Huolimatta hallituksen ja oikeistopuolueiden liittoutumisesta ja amerikkalaisten hyvin rahoittamasta vaalikampanjasta vasemmisto suoriutui voittajana.

Helsinki. — Maanantaina ilmoitettiin täällä, että 29-vuotias talonpojan vaimo Hilkka Juoppila on synnyttänyt neloset. Äiti ja lapset voivat hyvin.

Washington. — Yhdysvaltain senaatti on hyväksynyt $190,000,000 lainan myöntämisen Intialle ja lähettänyt sen presidentti Trumanin allekirjoitettavaksi.

New York. — Italialainen rahtilaiva Pelorum on lähettänyt hätäsignaaleja, jotka amerikkalainen rannikkovartion kutteri Dexter on ottanut vastaan.

Lähempää tietoa ei ole mikä laivalla on hätänä. Laivan asema on noin 800 mailia kaakkoon Newfoundlandista.

Metsätyöläiset hylkäävät taantumuksellisen union

Pohjois-Ontarion metsätyöläiset päättäneet yksimielisesti liittyä Thunder Bayn työläisten perustamaan Canadian Union of Bushworkersiin

Timmins. — Perjantaina täällä pidetyssä osaanottonsa puolesta runsaassa ja hyvin edustetussa LSWU:n osasto 2995 vuosikokouksesse päätettiin liittyä Thunder Bayn piirin metsätyöläisten perustamaan Canadian Union of Bushworkersiin. Päätös siirtää jäsenistö Carpenters International Uniosta canadalaiseen unioon tehtiin yksimielisesti ja suurella innostuksella.

Se tosiasia, että United Brotherhood of Carpenters and Joiners of America esti Port Arthurin osaston 2786 toimimasta ja uhkasi samanlaisella toimenpiteellä täällä, on tehnyt selväksi sen, että Brotherhood on täällä olevilta metsätyöläisiltä kieltänyt oikeuden puhua ja toimia omasta puolestaan.

Karpenterien unio on itse katkaissut suhteensa Canadan metsätyöläisiin. Kansainvälisen union ylemmän johdon röyhkeä menettely on pakottanut meidät liittymään Thunder Bayn veljiin ja siskoihin. Jäsenistön siirto uuteen Canadian Union of Bushworkersiin on alettu heti ja tullaan päättämään niin pian kuin mahdollista.

Uuden työehtosopimuksen vaatimukset ovat seuraavat:

1. Ehdoton itsenäisyys Canadassa ja täydelliset autonomiset oikeudet osastolle. Vain jäsenistöllä on oikeus päättää union asioista ja politiikasta.
2. Taattu päiväpalkka kaikille urakkatyöläisille ja lisäksi 30 pros. korotus urakkatöistä.
3. Kahden dollarin korotus päiväpalkkoihin ja 7 tunnin työpäivä sekä puolitoista aikaa ylityöajasta taikka siitä ajasta mitä työläisille ottaa lähteä kämpältä ja palata takaisin kämpään.
4. Täydelliset neuvotteluoikeudet tunnustamalla unio ainoaksi työläisten edustajaksi, eikä yksityisiä urakoita.
5. Säkkärisysteemin poistaminen.
6. Ruoan ja majoituksen hintaa ei saa korottaa kämpillä.

Kaikille metsätyöläisille on ehdotettu yleistä metsätyöläisten kokousta, joka pidetään heinäkuun 1 pnä Cochranessa. Yhteinen komitea tullaan nimittämään, joka valtuutetaan neuvottelemaan ja tehostamaan järjestämistyötä.

Tänne perustetun uuden Canadian Union of Bushworkersin virkailijat ovat seuraavat:

Presidentti Peter Mongeon, varapresidentti S. Davitsky, toinen varapresidentti Oscar Nordrud, sihteeri Harry L. Raketti, rahaston sihteeri Leonard Michard, rahastonhoitaja Sulo Hill. Muita johtokunnan jäseniä ovat Raymond Chartrand, Eino Raappana, Sam Roy ja Andre Breault.

Korean rintamalla on verraten hiljaista

Amerikkalaiset ja sen liittolaiset ovat vallanneet Chorwonin ja Kumhwan

Tokio. — USA:n päämaja ilmoitti maanantaina, että Chorwon ja Kumhwa on valloitettu keskirintaman läntisellä sivustalla. Hyökkäykseen näitä keskuksia vastaan osallistuivat amerikkalaiset, kreikkalaiset, filippiiniläiset ja thailandilaiset joukot. Amerikkalaiset tankit ja tykistö tukivat hyökkäystä.

Amerikkalaiset ja sen liittolaisten joukot kohtasivat ankaraa vastarintaa rintaman itäisessä osassa ja Hwachonin alueella. Tiukasti sensuroiduissa tiedonannoissa sanotaan, että korealaiset keskittävät uusia joukkoja rintamalle.

Korealaiset keskittivät kaikkein raskaimman tykistötulen Yanggun pohjoispuolella, noin 30 mailia sisämaahan itärannikolta.

Huolimatta korealaisten ja kiinalaisten vapaachtoisten peräämtymisestä rintamaupseerit sanovat, että ne ovat kyllin voimakkaita milloin hyvänsä alkamaan vastahyökkäyksen.

Chorwon-Kumhwan suunnalla korealaiset eivät ole käyttäneet tykistöään, joka uskotaan johtuvan siitä, että he ovat kulettaneet tykistönsä uusiin asemiin.

Hwachonin koillispuolella amerikkalaiset löivät takaisin useita korealaisten vastahyökkäyksiä.

Amerikkalaiset lentovoimat pommittivat sunnuntaina Pyongyang-Chorwon-Kumhwanin aluetta sekä Pyongyangin eteläpuolella olevaa Sarowonin rautatiekeskusta.

Teollinen Kiina kasvaa nykyään joutuisasti

Teollisuussuunnitelman tavoitteet täytetty ja budjetti tasapainossa

Moskova. — (SIB) — Kiinan teollisuuden ja kulkulaitoksen tärkeimmät alat kuuluvat nyt valtiolle. Valtion hallussa olevat kaivokset tuottavat 70% koko maassa tuotettavasta hiilestä ja tuotantolaitokset 90% teräksestä, 70% sähkövoimasta ja 70% koneista. Tämän lisäksi valtio omistaa 60% kaikista kastelulaitteista ja kaikki rautatiet.

Yksityisomistuksessa olevat tehtaat valmistavat pääasiassa kevyen teollisuuden tuotteita. Tällä alalla niillä on vielä huomattava vaikutus, mutta valtio on ottanut ne valvontaansa, ja myös nämä tuotantolaitokset joutuvat osittain työskentelemään valtion suunnitelmien täyttämiseksi.

Teollisuudessa ja liikenteen alalla on kehittynyt voimakas kilpailu teollisuustuotannon lisäämiseksi ja työn tuottavaisuuden kohottamiseksi.

Monet tuotantolaitokset ja kokonaiset teollisuusalat ovat ylittäneet vuoden 1950 suunnitelmansa huomattavasti. Esim. valuraudan tuotanto oli viime vuonna lähes 12 kertaa ja teräksen tuotanto melkein 8 kertaa suurempi kuin v. 1949. Erilaisten koneiden tuotanto lisääntyi vuoden aikana enemmän kuin kolminkertaiseksi.

Maassa, jossa maatalous ei tähän mennessä ole tuntenut muita maatalousvälineitä kuin auran, on jo valmistettu ensimmäiset kotimaiset traktorit.

Aivan erityisiä menestyksiä on saavutettu liikenteen alalla, vaikka juuri se joutui eniten kärsimään sodasta.

Koko Kiinan rautateiden yhteinen pituus on 26,800 kilometriä, josta tähän mennessä on täydellisesti jälleenrakennettu 22,000 kilometriä. Samanaikaisesti rakennetaan Tsuntsin—Tshendun, Tjanjui—Lantshoun ja Lytzhou—Guijanin välisiä uusia ratoja.

Neuvostoliiton avustuksella on Kiina saanut paljon uusia vaunuja ja veturelta. Tavarankuljetus oli viime vuonna kaksi kertaa suurempi kuin v. 1949, ja suunnitelma tuli täytetyksi ennen määräaikaa. Rautatietariffien alentamisesta huolimatta tuottivat rautatiet viime vuonna ensimmäisen kerran Kiinan historiassa voittoa.

Lisäksi on saatu Neuvostoliiton ja Kiinan välinen suora rautatieyhteys ja se avaa Kiinan rautateille entistä suurempia kehitysmahdollisuuksia.

Kiinan puuvillankehruutehtaat ovat ylittäneet suunnitelmansa. Saadessaan v. 1950 noin 800,000 tonnia puuvillaa turvasi maa täydellisesti tekstiiliteollisuutensa puuvillan tarpeen. Aikaisemmin oli puuvillaa ostettava Amerikasta.

Ensimmäisen kerran monien vuosikymmenien aikana maan budjetin tulot olivat menoja suuremmat. Hinnat ovat vakiintuneet ja viime aikoina myös alentuneet.

Tämän vuoden tammikuun 1 päivästä alkaen on teollisuudessa ja kulkulaitoksessa otettu käytäntöön valtion sosiaalivakuutus, ja työläiset sekä virkailijat saavat palkallisen vuosiloman. Kaikki kylpylät on asetettu työtätekevien käyttöön.

Vakiintuneet hinnat ovat lisänneet talonpoikaiston tuloja. Talonpoikaisto on myös vapautunut liiallisesta verotuksesta, ja sen asema on tästä syystä monin verroin parantunut.

Suuria taloudellisia menetyksiä on pidettävä Kiinan kansan toisena suurena voittona sodassa saavutetun voiton jälkeen.

Sanomalehtipaperin hinta kohonnut $10 tonnille

Toronto. — Kaksi paperitehdasta on seurannut toisia paperitehtaita ja kohottaneet sanomalehtipaperin hintaa $10 tonnia kohti. Price Brothers and Co. sekä Great Lakes Paper Co. ilmoittivat korottavansa paperin hintaa 10 dollaria tonnille heinäkuun 1 pstä lähtien.

Viimeisen viikon ajalla on kuusi paperitehdasta ilmoittanut kohottavansa sanomalehtipaperin hintaa.

Great Lakes Paper Co. ilmoitti hinnan korotuksesta samaan aikaan kun julkaistiin yhtiön neljännesvuoden finanssiraportti, joka osoitti yhtiön voittojen nousseen 36 prosentilla.

Unkari kieltäytyy vapauttamasta brittiläistä

Bonn, Länsi-Saksa. — Britannian hallituksenpuhemies sanoi lauantaina, että hallitus on turhaan yrittänyt saada vapaaksi brittiläisen liikemiehen Edgar Sandersin, joka on vankina Unkarissa.

Sanders tuomittiin lähes kaksi vuotta sitten 3 vuodeksi vankeuteen vakoilusta.

Poliisit kapuloineet ihmisiä Saksassa

Dysseldorf, Länsi-Saksa. — Poliisit hajoittivat viime lauantaina mielenosoituksen ja kapuloivat mielenosoittajia. Poliisi vangitsi 36 henkilöä.

Mielenosoitus oli järjestetty protestiksi sitä vastaan kun brittiläiset olivat miehitysalueellaan lakkauttaneet tilapäisesti kommunistien lehden.

Kolme lasta palanut kuoliaaksi

Chicago. — Kolme lasta paloi täällä kuoliaaksi kun heidän asuntonsa paloi poroksi. Viisi muuta henkilöä sai palohaavoja.

Tulipalo sai alkunsa kun laatikko raketteja räjähti ja sytytti puurakennuksen tuleen.

VAPAUS

(LIBERTY) — Independent Labor Organ of Finnish Canadians. Established Nov. 6, 1917. Authorized as second class mail by the Post Office Department, Ottawa. Published thrice weekly: Tuesdays, Thursdays and Saturdays by Vapaus Publishing Company Ltd., at 100-102 Elm St. W., Sudbury, Ont., Canada.

Telephones: Business Office 4-4264. Editorial Office 4-4265. Manager E. Suksi. Editor W. Eklund. Mailing address Box 69, Sudbury, Ontario.
Advertising rates upon application. Translation free of charge.

TILAUSHINNAT:

Canadassa:	1 vk. 7.00	6 kk. 3.75		
		3 kk. 2.25		
Yhdysvalloissa:	1 vk. 8.00	6 kk. 4.30		
Suomessa:	1 vk. 8.50	6 kk. 4.75		

Kaupankäynti idän ja lännen välillä

Viime viikolla alkanut YK:n Euroopan taloudellisen komissionin istunto on herättänyt kaikkialla maailmassa huomiota. Talouspulan ja inflation pyörteissä oleville länsimaille on erikoisen tärkeää jos normaalinen kaupankäynti idän ja lännen välillä saataisiin kehitetyksi normaaliseksi.

Neuvostoliiton edustaja Arutunian sanoi istunnon alussa länsivalloille, että Neuvostoliitolle ei kaupankäynti ole niin tärkeä kuin länsimaille. Hän kuitenkin korosti Neuvostoliiton halua päästä normaalisuhteisiin taloudellisella alalla kaikkien maiden kanssa.

Monet lukijat kysynevät, että miksi ei kaupankäynti Neuvostoliitolle lännen kanssa ei ole niin tärkeä kuin lännen valloille käydä kauppaa Neuvostoliiton ja kansandemokraattisten maiden kanssa?

Länsivaltain, sellaisten kuin Ranskan, Britannian, Yhdysvaltain, Canadan ym., kapitalistinen talous perustuu kauppaan. On selvääkin, että jos näiltä mailta suljetaan kokonaan Kiinan, Neuvostoliiton ja kansandemokraattisten maiden kauppamarkkinat, niin se merkitsisi koko taloudellisen elämän luisumasta pois normaalisilta raiteiltaan.

Mikäli tulee kysymykseen Kiina, Neuvostoliitto ja kansandemokraattiset maat, niin ne muodostavat Euroopassa ja Aasiassa äärettömän suuren sekä yhtenäisen alueen, joka tuottaa melkein kaikkia välttämättömiä tarvikkeita ja ne tulevat toimeen vaikka joutuisivat täydelliseen kauppasaartoon.

Amerikan imperialistien johtama saarto, jota vastaan Britannia ja Ranska vikuroivat, merkitsisi lopuksi samaa jos suunnittelisi itsensä kuristamista.

On selvääkin, että jos Genevessä pidettävä Euroopan taloudellisen komissionin istunto tuottaa sellaisia myönteisiä tuloksia, että kaupankäynti saadaan vilkastumaan idän ja lännen välillä, niin se olisi hyödyllinen kaikille kansoille.

Huolimatta siitä, että eräät länsivallat ovat taipuvaisia taloudellisten suhteiden järjestämiseen, niin Yhdysvallat taistelee kaikella voimallaan kauppasaarron tiukentamisen puolesta. Sen osoitti selvästi Yhdysvaltain edustajan Robert E. Asherin puhe istunnon alkupuolella.

Italian vaalit

Yhtenä meidän aikakautemme erikoisuuden merkkinä voidaan pitää sitä, että Italian kunnallisvaalit, jotka kaiken lisäksi pidetään vähitellen kolmena peräkkäisenä sunnuntaina, ovat saaneet maailmanlaajuista huomiota osakseen.

Täkäläiset suuren rahan omistamat ja kontrolloimat päivälehdet kertoivat kirkuvin otsikoin Italian kommunistien ja vasemmisto sosialistien johtaman kansanrintaman "suuresta" häviöstä, vasemmiston kannatuksen "vähenemisestä" ja sen "rivien hajoamisesta" ja muusta sellaisesta hölynpölystä, mihin liitettiin sen verran totuuttakin, että porvarillisten hallituspuolueiden kannatus oli menettänyt jalansijaa ...kunnallisvaalit... hankittua ...paikkojen lisääntymistä.

"Totuus on kuitenkin tarua kummempi", kuten sanotaan. Sen sijaan, että vasemmisto olisi menettänyt kannatustaan, kuten suuren rahan propagandistit valehtelevat, kommunistien ja vasemmistososialistien kannatus on lisääntynyt. Sen sijaan, että nyt vallassa olevan Alcide De Gasperin puolueen kannatus olisi lisääntynyt, kuten eduskuntapaikkojen jakaantumisen perusteella annettiin ymmärtää, Gasperin puolue menetti kannatustaan ja vasemmistolaisten tänimäärä lisääntyi.

Samalla kun suurten päivälehtien etusivujen kirkuvat otsikot ovat rummuttaneet Italian vasemmistolaisten "häviötä", näiden samojen lehtien sisäsivuilta löytyy seuraavanlaisia valitusvirsiä porvarien saamasta moraalisesta selkäsaunasta.

"Italian kunnallisvaalien tuloksista hitaasti saapuvat tiedot eivät jätä mitään epäilystä siitä, että vaikka kommunistit ovat menettäneet kontrollin useissa tärkeissä kaupungeissa ja kylissä, he muodostavat edelleenkin huolestuttavan vähemmistön Italiassa.

"Kommunistit iloitsevat siksi, vaikka heidät poistettiinkin lukuisista enemmistöasemista, kun he ja heidän liittolaisensa lisäsivät 7 prosentilla äänimääräänsä 27:ssä kaikkein tärkeimmässä kaupungissa, missä vaalit pidettiin. Vuonna 1948 kommunistit saivat mainitussa 27:ssä kunnassa 957,817 ääntä ja nyt he saivat 1,026,944.

"Kommunistit ovat miltei yhtä iloisia siitä tosiasiasta, että (Gasperin) kristillisdemokraattinen puolue ja muut kommunistivastaiset ei fasistiset puolueet, jotka olivat liitossa kristillisdemokraattisen puolueen kanssa, saivat nyt yhteensä 1,396,795 ääntä verrattuna 1,683,407 ääneen v. 1948 — äänien menetys 16-prosenttinen k.o. kunnissa . . ." (Winnipeg Free Press Weekly.)

Edelleen yllämainitussa uutistiedossa kerrottiin, että vallassaolevan kristillisen puolueen oma äänestysvoima väheni suorastaan romahdusmaisesti, saaden se nyt vain 889,332 ääntä verrattuna 1,228,080 ääneen, minkä se sai v. 1948.

Tällainen oli porvarien "vaalivoitto" kaksi viikkoa sitten Pohjois-Italiassa pidetyissä kunnallisvaaleissa! Ja sama suunta näkyy jatkuvan, sillä viime sunnuntaina Sisiliassa pidetyissä vaaleissa sai De Gasperin johtama porvaripuolueiden kokoomus 666,128 ääntä sekä kommunistien ja vasemmistososialistien johtama kansanrintama 644,752 ääntä — molempien ryhmien saadessa valituksi saman määrän (30) edustajaa k.o. alueellisen maakuntaedustajiston kokoon.

Helsingissä ilmestyvä SKDL:n äänenkannattaja Vapaa Sana esitti kaksi viikkoa sitten pidetyistä Pohjois-Italian kunnallisvaaleista seuraavat mielenkiintoiset vertailut: "Kaikkiaan 8,5 milj. äänestäjästä annoit kristillisdemokraateille äänensä 3,5 milj. (41,1%), kommunisteille 1,9 milj. (21,9%) ja Nenni-sosialisteille 1,1 milj. (13,4%) eli kansanrintamalle yhteensä 3 milj. (35,3%). Erään viimesemmän uutisen mukaan on vasemmiston äänestysprosentti noussut jopa 39:ään! . . ."

Kun tässä yhteydessä muistetaan, että Italian porvarihallitus on saanut viimeksikuluneet 3vuotta Marshallin apua sillä perusteella, että se syrjäyttää kommunistit ja sosialistit hallituksesta ja lopettaa niiden poliittisen vaikutusvallan, niin tällöin nähdään kuinka pinnallinen ja itse asiassa vaarallinen on Italian porvarien "vaalivoitto", minkä johdosta on korostettava, kuten teki SKDL:n Vapaa Sana: "Kun hallitusrintama kaikesta huolimatta suorituu vaaleista voittajana, johtui se uuden vaalilain ja vaaliliittojen avaamista mahdollisuuksista, eikä todista muuta, kuin että Italiassa kuten Ranskassakin on vasemmiston kannatus paisunut niin uhkaavaksi, että sen torjumiseksi on ryhdyttävä mitä raaimpiin vaalihuijauksiin tahansa. . ."

Mitä muut sanovat

MITEN AMERIKKA OPETTAA DEMOKRATIAA

"Amerikka on opettanut Aasian kansoille demokratiaa ja oikeutta, mutta samalla aikaa se on tukenut Aasian tyranni'amaisia hallituksia. Täältä on lähetetty biljoonia dollareita sellaisten hallitusten tukemiseksi, joitten nimenomaisena tarkoituksena ja pyrkimyksenä on kansan pitäminen puolittaisessa orjuudessa." (Tummennus Vapauden) Industrialisti, kesäk. 8 p.

NÄPISTELIJÄT HIRTEEN MUTTA ISOT VARKAAT . . .

"Yhdysvaltain hallitus on sallinut viiden biljoonan dollarin varastamisen viimeisen viiden kuukauden aikana, se ollen maamme tehtailijain suorittama rötös. Vertailun vuoksi mainittakoon, että koko toisen maailmansodan aikana samanlaisten verovarkauksien yhteissumma oli ainoastaan seitsemän biljoonaa dollaria, joten todettakoon, että ruokahalu on kasvanut syödessä. Raportin on antanut edustajahuoneen vältiovarain valiokunnan alakomitea." — Työmies-Eteenpäin, kesäk. 5 p.

KIRKON "SYVIN OLEMUS"

Suomen "Kotimaa"-lehdessä käsitteli kristillisen nuorison edustaja Osmo Katajamäki kirkon suhdetta poliitiikkaan, hyväksyen samoin kuin Kotimaan toimituskin Italian katollisen kirkon sekaantumisen vaaleihin ehtoollisklielloin ja pannajulistuksin, tietenkin harmitellen, kun Suomen ev. luth. kirkko ei pysty niin tehokkaisiin pakotteisiin. Osmo kirjoittaa sitten Venäjän kirkosta:

"Mitä tulee Venäjän kirkkoon, niin se on samassa asemassa kuin kansandemokratioiden kirkot. Kirkkorakennuksissa se saa toimia, mikäli se ei puutu maallisin asioihin . . . Perusteista katsoen tällainen kirkko on menettänyt jotakin kirkon syvimmästä olemuksesta."

Mikä on kirkon syvin olemus?

Kaivostuotannon kansallistaminen hylätty Suomessa

Helsinki. — (TS) — Sen jälkeen kun eduskunnan istunnossa oli toukokuun 18 pnä tapahtunut kiivas väittely edustaja A. Aaltosen ym. kansandemokraattien aloitteen johdosta, että kaivos- ja kalkkikiviteollisuus otettaisiin valtion haltuun, päätti eduskunnan sosdem - porvarillinen enemmistö 87 äänellä 40 vastaan hylätä asiasta tehdyn esityksen.

Kuten niin monta kertaa aikaisemminkin, tapahtui väittely asiasta kansandemokraattien ja porvarillisten edustajain kesken sillä sosdem edustajat olivat jälleen vaiti. He eivät rohjenneet vaalien edellä puhua aloitetta vastaan vaikka osallistuivatkin äänestyksessä sen hylkäämiseen.

Keskustelun aikana paljastivat kansandemokraatit oikeiston tahallisen toiminnan valtion laitoksia vastaan, jossa työssä heillä on oikeistososialidemokraattien tuki, ja suoritetussa äänestyksessä todistivat keskustelun aikana vaiti olleet sosialidemokraatit jatkavansa samaa toimintaa, äänestämällä kaivos- ja kalkkikiviteollisuuden valtiolle ottamista vastaan.

Juuri kun ed. Aaltonen oli tehnyt esityksen kaivos- ja kalkkikiviteollisuuden ottamisesta valtion hallintaan, tapahtui poliisilaitoksella hälytys ja seuraavassa tuokiossa juoksivat poliisit eduskunnan käytävillä. Hälytyksen aiheutti puhemies Fagerholm, joka oli ilmeisesti vahingossa painanut jalallaan puhemiehen pöydän alla olevaa hälytyslaitetta, joka suoritti hälytyksen suoraan poliisiasemalle. Kun poliisit olivat saapuneet, keskeytti puhemies istunnon 10 minuutiksi saadakseen selitetyksi poliiseille "tapahtuneen erehdyksen".

Senaattorin kunniaa loukattiin radiossa

Ottawa. — Senaattori A. N. McLean sanoi torstaina senaatin raha-asiain komiteassa, että pitäisi ryhtyä laillisiin toimenpiteisiin sen laajalluksen johdosta, joka lähetettiin Ottawasta viime marrask. 26 pnä. Tässä Francis Oakes Baldwinin laajalluksessa sanottiin, että senaatissa ei ole saapuvilla päivittäin muuta kuin tusinan verran jäseniä ja että "useimmat heistä nukkuu". Laajalluksessa sanottiin edelleen, että senaatti hyväksyy lakeja keskustelematta tai varsin vähällä keskustelulla ja että kaikki se maksaa maalle useita miljoonia dollareita vuodessa.

Kaksi muuta senaattoria leimasivat moiset lausunnot ehdottoman valheellisiksi, mutta eivät sanoneet missä suhteessa tai missä määrin ne ovat valheellisia.

Satu-Pekka tänä kesänä Suomeen

Nykyisten tietojen mukaan lähettää Tshekkoslovakia kuluvan kesän aikana runsaasti urheilijoita Suomeen ja heidän mukanaan tulee myöskin juoksijapari Zatopek-Cenova. Heinäkuussa vierailee Suomessa Tshekkoslovakian mestaruussarjassa pelaava jalkapallojoukkue ja syyskuussa koripallojuokkue. Mahdollista on myöskin naisten voimistelujoukkueen vierailu.

Taistelu rauhan puolesta painetun sanan tehtävä

Vapauden päätoimittaja W. Eklundin selostus toimituspolitiikasta ja tehtävistä lehden yhtiökokoukselle

Toronto. — Korostaen erikoisesti sitä, että sanomalehtien ja sanomalehtimiesten rehellisyyden mittapuuna on nykypäivinä se, edistävätkö ne ihmiskunnan kalleinta asiaa, kansainvälisen rauhan säilyttämistä, vai eivätkö ne sitä tee, Vapauden toimittaja W. Eklund selitti Vapauden yhtiökokoukselle lehtemme toimituspolitiikkaa sekä toimituksen ja kirjeenvaihtajien edessä olevia tehtäviä mm. seuraavasti:

Tässä yhtiökokouksessa ei tarvitse tehdä mitään laajaa poliittista analyysia . . . sillä tämä tärkeä perustehtävä tuli tyhjentävästi suoritetuksi juuri pidetyssä CSJ:n kahdeksannessatoista edustajakokouksessa . . Meidän tehtävämme on 'spesialisoitua' sikäli, että saisimme lehdestämme Vapaudesta mahdollisimman hyvän ja tehokkaan aseen siinä taistelussa mitä nyt käydään kansainvälisen rauhan puolesta Canadan ja kaikkien maiden kansojen pelastamiseksi atomisodan kauhuilta . . .

"Tässä yhtiökokouksessa sietää korostaa sitä tosiseikkaa, että taistelu rauhan puolesta on ennenkaikkea 'painetun sanan' asia. Kynä on kaikkien joukkotuhoaseiden keksimisestä ja kehittämisestä huolimatta vieläkin peloittava taisteluase . . .

Jos ei tätä seikkaa oikein ymmärretä, niin silloin astellaan sitä harhaanjohtavaa tietä, jonka päämäärä tulkitaan sanomalla: "Eihän rauhanadressin allekirjoitus mitään auta". Toiselta puolen . . . sillä ei kuitenkaan ole monopoolia tässäkään asiassa . . . Rauhan asiaa on käsiteltävä jatkuvasti uutisissa, paikkakuntakirjeissä ja eri osastoissa, kuten siitä on puhuttava toimituskirjoituksissa, artikkeleissa, pakinoissa jne . . .

"Nyt voidaan ilomielin todeta, että Vapauden kirjeenvaihtajat ovat kuluneen vuoden aikana suorittaneet hyvin tärkeän ja vastuunalaisen tehtävänsä . . ."

Selostettuaan kirjeenvaihtajien työtä melko yksityiskohtaisesti toimituksen raportissa sanottiin lopuksi:

"Kaiken kaikkiaan on kuluneen vuoden aikana saapunut ja julkaistu 1,272 paikkakunta- nuoriso- ja lastenkirjettä, eli keskimäärin yli 8 kirjettä Vapauden jokaista numeroa kohti. Näihin tilastoihin eivät sisälly minkään uutistoimistomme, minkään järjestökeskuksen eivätkä edes englanninkielisten avustajien lähettämät kirjoitukset, eivätkä liioin "Kysymyksiä ja vastauksia" osastolle tulleet ja muut pienemmät "puffit" ja muut sen luontoiset kirjoitukset. Suhteet toimituksen ja kirjeenvaihtajien välillä ovat aniharvoja poikkeustapauksia lukuunottaamtta olleet toverillisen hyvät ja luottamukselliset. Ja toimitus puolestaan esittää, että yhiökokous antaisi julkisen kiitoslauseen kirjeenvaihtajien arvokkaasta työstä . . .

"Yhtiökokouksen valmistavan keskustelun yhteydessä tehtiin toimitusta arvosteleva esitys siitä, että Vapauden toimituspolitiikka ei ole vieläkään riittävän laajalla pohjalla siten, että meidän lehdestämme olisi jo tullut niin kansanomainen lehti, että sen palstoilla voisivat kaikki rauhan asiaa kalliina ja tärkeänä pitävät maanmiehemme keskustella ja ystävällisesti väitellä siitä, mitä vallitseva tilanne vaatii ja mitä pitäisi tehdä. Toimitus on sitä mieltä, että tämä arvostelu on oikeutettua, sillä kieltää ei voida, etteikö maanmiestemme keskuudessa ole rauhanpuolustajia myös uskonnollisissa ja muissakin piireissä. He voivat olla meidän kanssamme eri mieltä siitä, mistä johtuu nykyinen sodan vaara — mutta ovat kuitenkin huolissaan sitä, että sota syttyy ja hukuttaa ihmiskunan verivirtoihin . . . Jos missään, niin juuri rauhan asiassa Vapauden täytyy toteuttaa tinkimättä ja pienintäkään omahyväisyyttä näyttämättä laajaa yhteisrintamaohjelmaa. Meidän täytyy sanoa, ja käytännöllisessä elämässä toteuttaa sitä, kuten eräs tunnettu pappi sanoi:

— **"Me voimme olla eri mieltä siitä, minkälainen on ihmiskunnan tulevaisuus, mutta me olemme yhtä mieltä siitä, että ihmiskunnalla täytyy olla tulevaisuus.'**

Käsiteltyään melko laajasti sitä, miten koko maailman sanomalehdistö on jakaantunut kahdeksi suureksi leiriksi, porvarien sotalehdistöksi ja työtätekevien ihmisten rauhan lehdistöksi, Vapauden toimituksen kanta määriteltiin tässä asiassa seuraavasti: "Rehellisen sanomalehden ja rehellisten lehtimiesten täytyy olla kansan omanatuntona — ja jokainen rehellinen ihminen haluaa säilyttää rauhan jotta kaikilla lapsilla, kaikilla vanhuksilla ja kaikilla aikuisilla olisi kaikissa maissa rotuun ja ihonväriin katsomatta, tilaisuus rauhalliseen, varakkaaseen ja onnelliseen elämään. Kukaan lehtimies, eikä yksikään sanomalehti ei voi olla rehellinen itselleen ja lukijakunnalleen, ellei se toimi omalla tavallaan rauhan puolesta ja kehoita toisiakin rehellisyyteen . . ."

Toimituksen raportissa selostettiin, miten lehtemme on omalla vaatimattomalla tavallaan puolustanut vähävä kisten elinmahdollisuuksia ja toiminut sellaisen sosiaalisen huollon, kuin esim. vanhuudeneläkelain parantamisen puolesta, sekä yhä enemmän uhatuiksi tulleiden kansalaisvapauksien puolustamiseksi. Viimeksimainitun kysymyksen yhteydessä toimituksen raportissa sanottiin:

Ja sitä mukaan, mitä enemmän on kehitetty kansalle vastenmielistä asestumisohjelmaa, ja mitä enemmän on, tätä kuormaa sälytetty työtätekevien kannettavaksi, on kuluneen vuoden aikana kehitetty hyökkäyksiä kansalaisvapauksia vastaan . . . Useihin esimerkkeihin viitattuaan, toimituksen raportissa sanottiin lopuksi: "Nämäkin kysymykset ovat olleet lehdessämme jatkuvan pohdinnan alaisena ja toimitus on pyrkinyt käydyn keskustelun perusteella edistämään toimintaa kansalaisvapauksien puolustamisen ja Oikeuksien lain puolesta . . .

Esitettyään toimituksen puolesta vissejä ehdotuksia tulevan toimintakauden ohjelman suhteen, Eklund vastasi lyhyesti niille, jotka yrittävät maanmiehillemme tyrkyttää sellaista valhetta, että toiminta rauhanpuolesta on muka laitonta työtä, jonkun "vieraan maan" hyväksi:

"Rauhan asian puolustaminen ei ole eikä saa koskaan olla laitonta.

"Rauhanpuolustajat eivät ole mintään muun kuin Canadan kansan ja valtion parhaitten etujen puolustajia" sanottiin toimituksen raportissa ja korostettiin:

"Kaikin mokomin, otettakoon tiukka kanta Canadan puolesta, kuten me otimme kannan hitleriläisten sotakoneiston rakentamista ja Mynchenin petosta vastaan . . .

Yli kaksikymmentä vuotta lehtiliikkeemme johtokunnassa ollut Oskar Männistö valittiin maanantaina Torontossa pidetyssä yhtiökokouksessa yksimielisesti uudelleen Vapaus kustannusyhtiön presidentiksi.

Juuri Canadan kansan ja Canadan suomalaisten yhteisten etujen vuoksi me vastustamme Yhdysvaltain interventiosotaa Koreassa. Patrioottisuus ei missään tapauksessa tarkoita sitä, että on sokeasti tanssittava joko liveraali- tai konservatiivipuolueen hallituksen pillin tahdissa.

"Jos hallitukset olisivat 'aina oikeassa', niin miten silloin selitetään se, että esim. Rytin ja Tannerin hallitus, kuten Hitlerin ja Mussolininkin hallitukset, teki takavuosina niin suuria virheitä, että syytti rauhanpuolustajia epäisänmaallisiksi ja lähti 'soitellen sotahan', mikä havainnollisesti maailmalle osoitti, että epäisänmaallisia maanpettureita olivat Rydit, Tannerit, Mannerheimit, Hitlerit ja Mussoliinit, jota vastoin heidän sotasuunnitelmiaan vastustaneet rauhanpuolustajat todettiin isänmaanystäviksi ja uhrimielisiksi patriooteiksi . . ."

Kustannustoiminta ja myös kirjaliike on vilkastunut

LIIKKEENHOITAJA E. SUKSEN SELOSTUS VAPAUS-KUSTANNUSLIIKKEN TOIMINNASTA

Toronto. — (Omalta kirjeenv.) — "Kuluneen vuoden toiminta oli menestyksellisempi liikkeellemme kuin aikaisemmat vuodet", totesi Vapauden liikkeenhoitaja Edwin Suksi esittäessään täällä maanantaina pidetylle Vapauden yhtiökokoukselle laajan ja seikkaperäisen selostuksen ja valtion lupakirjalla toimivien tilintarkastajien vahvistaman tilikertomuksen liikkeen talousasioista. Edelleen kustannusyhtiömme liikkeenhoitaja selosti tilannetta seuraavasti:

"Liikkeemme varsinaisten myyntien nettotulot lisääntyivät 3.09 prosentilla, eli 3,241.93 edellisen vuoden myyntien nettotuloihin verraten. Haaste- ja kaikki muut tulot huomioonottaen, osoittaa liikkeemme nettotulot 13% lisäystä edellisen vuoden tuloihin verrattuna. Liikkeemme nettotulot, haastetulot huomioonottaen, olivat $92,212.25 eli $10,624.13 enemmän kuin edellisenä vuonna . . . Haastetulojen avulla ($7,647.20) kuluneen vuoden toiminta osoittaa voittoa $5,950.59."

Vuoden aikana tehtyjen palkankorotusten johdosta koitui liikkeelle vain $622.54 lisämenot samalla kertaa kun sanomalehtipaperin hinnan kohoaminen aiheutti $749.66 lisämenot, selitti liikkeenhoitaja. Liikevaihdon lisääntymisestä johtui se, että asiamiespalkkioihin meni $145.76 enemmän kuin edellisenä vuonna, ollen se menoerä nyt $12,124.31. Liikkeen palkkamenot koko vuoden aikana olivat viime helmikuun 27 pnä päättyneen tilivuoden aikana $52,219.85 ja sanomalehtipaperiin jouduttiin käyttämään samana aikana $6,129.66.

Edwin Suksi, joka on tunnustusta saaneella tavalla huolehtinut Vapauden liikkeenhoitajan tehtävistä, valittiin maanantaina Torontossa pidetyssä kustannusyhtiömme vuosikokouksessa uudelleen Vapauden liikkeenhoitajan vastuunalaiseen tehtävään.

Lukuisten muiden menojen suhteen havaittiin kuitenkin tapahtuneen laskua ja liikkeenhoitaja korosti erikoisesti toimintakertomuksessaan seuraavaa: "Liikkeemme johtokunta on päättänyt, että nyt kulumassa olevan vuoden aikana on edelleenkin noudatettava säästäväisyyttä ja vähennettävä kaikkia sellaisia kuluja joissa tarkan valvonnan tuloksena voidaan se tehdä . . ."

Tämän jälkeen liikkeenhoitaja antoi yksityiskohtaisen selostuksen miten oli saatuja tuloja Vapauden ja Liekin tilauksista, sekä molempien lehtiemme ilmoituksista ja että ne olivat jonkin verran ylittäneet edellisen vuoden vastaavat tulot. Erikoisen mielenkiintoa herätti kysymys tilauspainotöistä joiden suhteen hän lausui:

"Kuluneen tilikauden aikana valmistettiin liikkeemme kirjapainossa tilauspainotöitä $19,061.54 arvosta ja kun siitä vähennetään niihin käytettyjen tarvikkeiden hinta pois, niin jää tilauspainotöiden nettotuloksi $15,278.49, joka osoittaa $1,514.91 lisäystä edellisen vuoden tuloihin verratten.

"Tämä on ala, jota on edelleenkin kehitettävä. Nykyään liikkeemme kirjapainossa voidaan valmistaa paljon enemmän ja nopeammin tilauspainotöitä ja tehdään ensiluokan työ."

Kirjakauppa on ollut erittäin ...kasta sillä "joillakin kirjoilla on ollut niin suuri kysyntä., että on jouduttu tilaamaan samoja kirjoja moneen kertaan Suomen kustannusliikkeiltä", selitti liikkeenhoitaja Suksi. ...jojen joukossa on ollut arvokkaita teoksia, kuten suurteos "Sota ja rauha", "Synkkä yksinpuhelu", "...", Kalevala", "Seitsemän veljestä", Aleksis Kiven "Valitut teokset". ...ten on myyty teknillisiä oppi- ja tokirjoja, kuten "Tietojen ...", "Tekniikan peruskirja", "Jokamiehen tietosanakirja" ja sanakirjoja . . .

Sen lisäksi että kirjakauppamme on rikastuttanut täkäläisten maanmiestemme hengistä elämää, on ...neen tilikauden kirjallisuus ja paperi-kauppatavaran myynneistä ollut nettotulot $3,861.06, joka on $... enemmän kuin edellisenä vuonna, korosti liikkeenhoitaja.

Kustannustoiminta on myös ... entistä tuloksellisempaa. Kuluneen toimintakauden aikana kustannettiin "Kevät", "Taskukalenteri" ja "...lu", joista nettotulot olivat $2...., osoittaen $286.99 lisäystä edellisen vuoden tuloon verraten. "Kuluneen tilikauden alussa, viime maaliskuun lopulla ilmestyi liikkeemme kustannuksella A. B. Mäkelän kirjoittama kirja "Iloisia Juttuja", jota otettiin 2,000 painos. Tällä kirjalla on ollut hyvä menekki. Tähän mennessä on sitä myyty Canadassa 1,076 kpl. Yhdysvalloissa 350 kpl, yhteensä 426 kpl. Se oli hyvin tuottava kustannustyö, sillä kaikki työ tähän ...jaan tehtiin tavallisena työaikana", sanoi Suksi. Samalla hän selitti, ... Vapauden matkailutoimistosta ... liikkeelle laivalippujen ja lahjapakettien myynnistä $2,176.18 tulot ...neen vuoden aikana.

Tulot ovat lisääntyneet äänil...

(Jatkuu 3. sivulla)

SITÄ ja TÄTÄ

VAARALLISTA AINETTA

Kaksi korpiperukan ...oli ensimmäistä kertaa junassa Kalliovuoristossa. Kun ... mien kaupustelija tuli vaunuun, ...tivät he maistaa toistenkin ... ja ostivat pullon soodavettä, ...dän mielestään näytti ... hyvältä.

Toinen avasi pullon ja ... kulauksen juuri kun juna ... neliin.

"Miltä se maistuu?" kysäisi ...

"Älä vain ryyppää sitä, minä en näe enää mitään", kuului varoitus ...

USKOI AUTTAVAN

Hätääntynyt mies selosti ...

— Minä näen jo aikoja sitten ... leiden sukulaisteni istuvan ... kasvimaani aitotolppien päässä ... lä ne vain istuvat ja istuvat ... minun pitääkään tehdä?

— Eiköhän olisi parasta, ... roittaisitte aitotolpat, tokaisi ...

OLI JO SYYTÄ KYSYÄ

Perhekohtauksessa häviölle ... mies sieppasi lakkinsa ja ... sanoen vain: "Nyt minä menen ..."

Kolmen vuoden kuluttua ... takaisin ja vaimo ärjäisi: "Missä huuksessa sinä olet taas rehen... lut?"

ELÄKÖÖN HULLUUS

Nuoralla tanssija Helmut N... laskeutui toukokuun 11 pnä 12 ... korkeudelle vedetyltä teräsköydeltä oleskeltuaan köydellä 76 tuntia ... tettyään 12 tunnilla Harry D... maailmanennätyksen.

Suorituksen vaikeutta lisäsi ... tia kestänyt sade ja yön kylmyys ... lillä hän levähdi köydelle sijoitetussa tuolissa ja nautti vaimonsa ... herkkuja ja juomia.

PÄIVÄN PAKINA

Metsätyöläiset eivät kumartuneet

Sanottakoon mitä sanottakoon, niin metsämies on sentään aina metsämies. (Tällä ei tarkoiteta sitä, etteikö muilla aloilla olisi yhtä hyviä naisia ja miehiä.)

Kuten muistetaan, saapui naapurimaasta toukokuun alkupäivinä Canadaan "karpenterien" union korkeasta keskuksesta muutamia kopeita ja korkea-arvoisia herroja, jotka canadalaisen luutnanttinsa mr. Cooperin avustuksella julistivat Lumber and Sawmill Workers Union Port Arthurin osaston "valloitetuksi".

Valloittajain määräysten mukaan kuului heille kaikki osaston omaisuus, ennenkaikkea rahavarat, ja sen lisäksi yksinoikeus puhua ja päättää osaston asioista.

Epäilimme jo heti valloituksen tapahduttua, että asiasta nousee "tupenrapinat". Päättelimme, etteivät rahdit metsätyöläiset noin vain sovinnolla ota yhdysvaltalaisten valloittajain tarjoamia kuolaimia suuhunsa, luovu valitsemistaan toimistijoista ja oikeuksista keskustella ja päättää omista asioistaan.

Tapahtumat ovat osoittaneet, että päätelmämme olivat oikeita.

Parisen viikkoa sitten Port Arthurissa kokoontunut piirin metsätyöläisten edustajakokous, jonka mr. Cooper julisti pannaan jo ennen sen kokoontumista, päätti tehdä täyden pesäeron "karpenterien veljeskunnan" korkeista herroista, lopettaa tuhansien dollarien kuukausittaisen lähetyksen heidän ylläpitämisekseen ja perustaa oman täysin demokraattisen union.

Viime viikon lopulla pidettiin sitten Timminsissä LSWU:n sikäläisen osaston vuosikokous.

Tätä osastoa vastaan ei vielä oltu ryhdytty aivan yhtä jyrkkiin "kovan käden" toimenpiteisiin kuin Port Arthurin osastoa vastaan. Kuitenkin on jo kauan ollut nähtävissä, että karpenterien union korkeat herrat eivät tulisi sietämään demokraattista toimintaa enempää yhdessä kuin toisessakaan osastossa ja että Timminsin osasto joutuisi ennen pitkää samanlaisten toimenpiteiden kohteeksi kuin joutui Port Arthurin osasto.

Todennäköistä olikin, että "valloittajat" pysähtyivät vain kuulostamaan mitä seuraa heidän "leikkauksensa" tuloksena.

Edellämainitun vuoksi ja myöskin siksi, ettei kahden union menestyksellinen toiminta Ontariossa ole mahdollista, päättikin Lumber and Sawmill Workeres Union Timminsin osasto vuosikonventsionissaan lopettaa yhteydet Minneapolisin juntan kanssa ja yhtyä Port Arthurissa perustettuun Ontarion Metsätyöläisten Unioon.

Kun LSWU:n Sudburyn alueen osaston vuosikokous kokoontuu tämän viikon lopulla, joutui se myöskin suorittamaan valinnan kahden union välillä.

Tuntiessamme vallitsevan tyytymättömyyden Minneapolisin diktaattorikomentoon ja sen jarrutukseen palkka- y.m. kysymyksissä, uskallamme melkoisella varmuudella olettaa, että se tekee samanlaisen päätöksen kuin Timminsin osastokin.

Myöskin läheisen yhteistoiminnan tarpeellisuus Timminsin ja Port Arthurin osastojen kanssa tekee sen välttämättömäksi.

Niin että pian siis saamme kuulla ettei Ontariossa enää ole muuta metsätyöläisten järjestöä kuin Ontarion Metsätyöläisten Unio, sellainen unio jossa jäsenistöllä on vapaa valta valita omat toimitsijansa ja päättää kaikista asioistaan demokraattisessa järjestyksessä.

Mitä sitten seuraa on tietenkin tarkalleen mahdoton etukäteen sanoa. Kuitenkin haistelemme nyt jo, että läheisessä tulevaisuudessa tulee metsätyöläisillä olemaan edessään kovat taistelut.

Minneapoliksen itsevaltiaat eivät noin vain luovu "oikeuksistaan" määrätä mitä Canadan metsätyöläisillä on lupa tehdä ja montako dollaria heidän pitää miestä ja naista kohti maksaa rajantakaisille määrääjille siitä, että saavat kuulua heidän ylhäisen komennuksensa alaisuuteen.

Heidän avustajinaan tulevat toimimaan Ontarion puutavarakapitalistit, jotka ovat varsinkin viime aikoina olleet erittäin tyytyväisiä siihen sopuisaan yhteistoimintaan mikä heidän keskensä on vallinnut.

Sitä ei suinkaan voida lukea synniksikään työnantajille, sille esim. viime talvena, kun minneapolisilaisten luutnantti mr. Cooper "kylmäsi" ... ki yhden miehen sopimuksen työnantajain kanssa paljon huonommilla ehdoilla kuin olisi ollut pakko ja ... metsätyöläisten valitsevat edustajat halusivat, merkitsi se miljoonia ... antajain pussiin.

Kun metsätyöläiset nyt uuden ... onsa johdolla lähtevät vaatimaan ajanmukaisia, korkeiden hintojen edellyttämiä parannuksia palkkoihin ja työaikaan nähden, tulevat he ...masti löytämään vastassaan yhdysvaltalaisen-juntan ja Ontariin puutavarakapitalistien yhteisrintaman.

Selvää myöskin on, että sillä ... malla tulee olemaan mahdollisuus menenlaisiin manöövereihin, huomattaviin palkkojen korotuksiin y.m. korjauksiin nähden. ... tenkin siinä ymmärryksessä, että ... siten onnistutaan lyömään alas metsätyöläisten unio, tai ainakin ... joittamaan sen rivejä, voidaan ... ryhtyä heidän mielivaltaiseen ... miseensa ja määräämään mitä ... rauhaansa sopii.

Mitä nyt mahdollisesti joudutaan kin antamaan, se voidaan sitten ... posti napata pois, jos metsätyöläisten ... rivit saadaan hajalle.

Kaikki nämä seikat on metsätyöläisten otettava huomioon ja ... tuttava lujaan taisteluun unionsa ... parempien palkkojen ja parempien työehtojen puolesta ja ennenkaikkea turvatakseen itselleen demokraattiset oikeudet siinä järjestössä mihin he ... luvat.

Toivotamme uudelle Ontarion metsätyöläisten Uniolle parhainta menestystä ja metsätyöläisille lujaa päättävää tahtoa tulevissa taisteluissa. — Kulkuri.

VAPAUS-LEHTI VANCOUVERILAISEN YSTÄVÄMME ARVOSTELUN MUKAAN

Alla oleva "Edustajakokouskeskusteluun tarkoitettu kirjoitus saapui toimitukselle vasta viime lauantaina ja ei niin ollen ehtinyt julkisuuteen edustajakokouksen edellä. — Toimitus.

* * *

Vancouver. — Vaikka olenkin Matti-myöhänen, niin haluan kuitenkin nyt edustajakokouksen aikoina sanoa muutaman sanan Vapaus-lehdestä. Huomasin lehteämme lukiessani, että edustajakokouksessa arvostellaan Vapauden sisältöäkin ja tpk. on siihen lukijakuntaa kehoittanutkin, joten uskallan sen tehdä.

Olen ollut Vapauden lukija sen ensimmäisestä numerosta asti ja vaikka en olisikaan täysin pätevä lehden silloin ja toimituksen arvostelijaksi niin siltikin teen sen ajatellen, että "maasta se pienikin ponnistaa" ja laajojen joukkojen äänenkannattajahan Vapaus onkin.

Noin yleisesti katosen on lehtemme ollut hyvin asiallisesti toimitettu, josta kiitos toimitukselle. Sisältö on ollut monipuolinen, opiksi ja hyödyksi lukijoille. Eri osastot ovat olleet hyvin järjestettyjä. Toimituksen nurkkaus mielenkiintoinen ja selvätajuinen. Mitä tulee rauhanasiaan, päivän tärkeimpään kysymykseen ja sen selostamiseen, on se ollut hyvin selvää ja ymmärrettävää, mihin ei ole paljon lisätä eikä poiskaan ottaa. Allekirjoittanut ei voi ainakaan muuta kuin kiittäen hyväksyä.

Se että lehtemme on suvaitsevainen eri tavalla ajattelevia kohtaan on ollut hyvä. Sillä tavalla on mahdollisuus saada lukijakuntaamme laajenemaan ja jäsenmäärä lisääntymään Järjestössämme, sekä enemmän joukkoja järjestämiimme tilaisuuksiin.

Taide- ja kulttuuriosasto on ollut hyvä. Myös monia hyviä historiallisia kirjoituksia on Vapaudessa vuoden mittaan julkaistu. Allekirjoittanut on ainakin niitä mielenkiinnolla lukenut. Aivan viime aikoina on ollut Sointula-yhtiön aikaisiakin kirjoituksia, Kalevan Kansan ajoilta saakka. Yksi Matti Kurikankin kirjoitus oli julkaistu Vapaudessa ja se oli todella yllätys allekirjoittaneelle. Tahtomattani ajatusmaailmassani huudahdin: ". . . armostako tuo kansiton on päässyt muiden joukkohon!" Olen vanha Kalevan Kansan jäsen ja kunnioitan Matti Kurikan muistoa.

Entäs sitten näyttämötyö ja sitä koskevat kirjoitukset? Ne ovat mielestäni olleet paikallaan. Me suomalaiset emme tulisi toimeenkaan ilman näyttelemistä, olemmehan siihen kiintyneitä. Hyväkään ohjelmailta ei yleisön mielestä vastaa näytösiltaa, sen huomaa pian sivustakatsojakin. Sitten ne idän laulu- ja soittojuhlat! Kirjoitukset ja kuvat niistä ovat olleet puoleensavetäviä. Yritämmehän mekin täällä lännellä, mutta se on vasta alkua. Meidän musikaaliset voimamme ovat niin hajallaan. Jospa mekin laulun ja soiton voimalla saisimme puhaltamaan kaikki yhteen hiileen, silloinhan meilläkin olisi henkeä ja elämää.

Vapaudessa on ollut paljon kirjoituksia myöskin nuorisokysymyksestä, urheilusta ym., tarkoituksella selostaa miten voisimme saada nuorison mukaan. Onhan siinä jossakin määrin onnistuttukin, saatu nuoria jossakin määrin osallistumaan kuoroihin, näytelmiin, urheilutoimintaan ym. Onhan heillä Vapaudessa oma osastonsakin. Toivottomia emme tarvitse olla siinäkään suhteessa, joskin tulevaisuus näyttää mitä olemme voittaneet. Olen myöskin mielenkiinnolla seurannut Perheen nuorempien osastoa. Kiitän Helen-tätiä ja muita suomenkielen harrastukseen kiinnitetystä huomiosta. On todella kaunista ja ylentävääkin antaa arvoa äitiemme ja isiemme kielelle, ettei se heti ensimmäisessä polvessa unholaan joudu. Minkä virheen me vanhemmat teemmekään sanomalla lapsistamme: "Ei ne opi suomea" jne. Kuinka voisi toivoakaan, että lapsi tuntisi harrastusta aineeseen, josta hän kuulee vanhempiensa puhuvan kielteisessä muodossa. Suomen kielen voi oppia köyhänkin lapsi, ei siinä tarvita ainemmin tahtoa, kun vaan on oikeaa intoa. Vieläkin toivon, että Perheen Nuoremmille osasto olisi meille siunaukseksi ja toisi lapsemme meitä lähelle, liittäisi meidät yhteen niin että emme olisi vain toisillemme tukena rakentaessamme tulevaa yhteiskuntaa.

Eri työläisten toiminnan, uniot ja lakkotaistelut on Vapaus aina huomioinut. Farmarien osasto on myöskin ollut monipuolinen, joten lehti on vastannut farmarien omaa lehteä, esim. semmoista kuin "Pelto ja koti"-lehteä. On myöskin osuustoiminta koskevia kirjoituksia julkaistu tavan takaa. Nyt kun elinkustannukset ovat tavattoman korkeat, on monellekin vaikeata tilata erikoista omaa työalaansa ja sen asioita käsittelevää lehteä, niin sitä suurempi syy on Vapaus, joka on kaikin puolin tarkoitusta vastaava, ainakin lännessä. Lännen työläisille se ei voi täyttää sanomalehden paikkaa, mutta sitä luetaan ja odotetaan saapuvaksi aina ajallaan. Se on todistus siitä, että omistamme Vapauden kannattajaksemme.

Ja ettäkö naisille oma nurkkauksensa! Meillä on kyllä Liekki jota luemme ja johon kirjoitamme, mutta eipä taitaisi olla pahitteeksi. Kahtena vuotena peräkkäin on Kansainvälisenä Naisten päivänä julkaistu erikoinen naisten numero. Se on mielestäni hyvä, vaikka me naiset emme ole erikoisella innolla siihen kirjoittaneetkaan. Olemme jättäneet ajattelutyön enimmäkseen miehille ja nyökkäämme vain kun meiltä kysytään. Kiitokseksi kaikille, jos meillä naisilla olisi Vapaudessa oma nurkkaus.

Lapetan nyt ja toivon Vapauden lukijoille onnea. Rauhan terveisin! — Lempi Myrtle.

Syvällä surulla ja kaipauksella ilmoitan että rakas vaimoni ja äitimme

Liisa Santikko

O.S. RAJALA

kuoli kotona Sprucedalessa toukokuun 30 p. 1951 kello 2 i.p. sairastettuaan lyhyen ajan keuhkosyöpään. Vainaja saatettiin viimeiseen lepoon suuren tuttava ja ystäväjoukon saattamana Sprucedalen hautausmaahan. Vainaja oli syntynyt Suomessa Kuortaneella, Vaasan läänissä joulukuun 20 p. 1874 ja oli kuollessaan 76 vuoden 5 kuukauden ja 10 päivän ikäinen. Hänen suremaan jäin minä, hänen miehensä, sekä viisi lasta joista Lauri ja Senja Hassinen perheineen asuvat täällä Sprucedalessa ja Mary Eglund perheineen Brantfordissa, Ont. ja Impi Koski perheineen, Porcupinessa, Ont. sekä 10 lastenlasta ja lastenlastenlasta, jonka täten tiedoksi annan.

Hiljaa saapui lempeä yö,
taukosi myrskyt, taukosi työ.
Sydän uupunut kaipasi lepoa,
lauhaa,
nuku rakkaani ikirauhaa.

Miehesi.

Sammui täällä elon liekki hiljaa,
taukos taistot kauan kestäneet.
Niitti kuolo kalleinta viljaa,
meille kaipuu jäi ja kyyneleet.

Tyttäresi: Mary, Impi ja Senja perheineen.

Hymy hyytyi, silmä sammui,
pois kulki kultainen elämä.
Nyt mullan alla ikiunta uinuu
Äitimme niin hellä.
Musta multa vaipallaan
Äidin haudan peittää,
Kesäisen taivaan tähtöset
se kummulle heittää.
Lepää rauhassa Mamma kulta.

Poikasi Wili ja Lauri perheineen.

Kuolon kellot hiljaa lyö
päättyi Mamman päivän työ,
sulku saapui, tuli rauha
ja kunnia lepoa.
Lepää rauhassa Mamma.

Sylvi, Anne ja Billy.

Mä muistan Mammaa kaivaten
ja lempeää hymyä hyvää,
ja sydäntäni ahtaen urhaten,
unes olkoon kuuna ja pyhä.

Walter.

Lepää rauhassa Mamma kulta,
koti tyhjä on ilman Mammaa.

Teddy, Helen ja Nancy.

Nuku rauhassa Mamma kulta
nyt jo loppui vaivat sulta,
sillä Mammalle myrskyt pauhaa,
sillä nautit sä ikirauhaa.

Martha, Laila ja Helen.

Kuolon kellot hiljaa lyö,
päättyi Mamman päivän työ,
uuras väsyi, vaipui,
tuli uni ikuinen.

Aino Kemppi.

KIITOS

Haluan lausua sydämelliset kiitokset tyttärille ja kaikille jotka tavalla tai toisella auttoitte meitä, ja erikoinen kiitos laulajille ja Aunen Säveleille sekä kaipauksella kaunista puheesta vainajan muistolle. Myöskin kaunis kiitos seppeleistä joilla kaunistitte vainajan arkkua.

HERMAN SANTIKKO
Sprucedale Ontario

Vapauden kustannus . . .

(Jatkoa 2. sivulta)

myynnistä samalla kuin viime syksynä myytiin koulujen alkamispäivänä "liikkeemme kirjakaupassa koulukirjoja ja koulutarpeita yli $1,300 arvosta ja kahden viikon aikana lähes $2,000 arvosta."

Asiamiesverkosto on tehnyt esimerkillisen hyvää työtä sanoi liikkeenhoitaja selittäen asiaa mm. seuraavasti: "Asiamiehille ja -naisille lausumme liikkeenjohdon puolesta sydämelliset kiitokset siitä arvokkaasta työstä mitä he ovat tehneet kuluneen vuoden aikana liikkeemme hyväksi . . ."

Kiinnitettyään huomiota joihinkin pikkuvelkakuuksiin, esimerkiksi sellaiseen tapaukseen kun on palautettu joku julkaisupaketti takaisin avaamatta, liikkeenhoitaja sanoi lopuksi: "Edelleen toivomme mitä läheisempää yhteistoimintaa asiamiesten ja liikkeemme välillä ja toivomme, että he kaikki menestyksellisesti työskentelisivät yhteisen liikkeemme hyväksi."

Siirtyen jo alkaneen toimintavuoden tehtävien käsittelyyn, Suksi esitti liikkeen johtokunnan puolesta mm. seuraavat tehtävät:

1. Kesälomien aikana (kesäk. 1 p. elok. 31 p:ään) Vapauden tiistain numerot julkaistaan ainoastaan 4-sivuisina.

2. Vapaus-lehti ilmestyy erikoisena Dominion päivän numerona.

3. Vapauden Työnpäivän numero ilmestyy elok. 28 pnä . . .

4. Vapaus ilmestyy erikoisena CSJ:n 40-vuotisjuhlanumerona syysk. 25 pnä.

5. Vapauden levitysryntäys järjestetään, syksyllä, alkaen 6 p. marraskuuta.

6. Ensi vuoden taskukalenterista otetaan 3,000 kpl. painos Canadaa varten ja 2,500 painos Yhdysvaltain myyntiä varten.

7. Ensi syksynä kustannetaan uusi kirja.

8. Yhdessä veljesliikkeen Työmies Societyn kanssa otetaan uusi 2,000 painos Halosen englantilais-suomalaisesta sanakirjasta, jota tulee 1,000 kpl meidän liikkeemme osalle . . . Liikkeemme on kesäk. 15 pnä sijoitettava $750 tämän sanakirjan kustantamiseen.

9. Ensi syksynä kustannetaan "Joulu" jonka hinnaksi ehdotamme 60c.

10. Vapauden joulunumero ilmestyy jouluk. 18 pnä.

11. Liekin Uudenvuoden numero ilmestyy jouluk. 19—21 pnä välisenä aikana.

12. Ensi keväänä kustannetaan julkaisu "Kevät".

13. Että kustannusyhtiömme tuleva johtokunta tulee valvomaan ja huolehtimaan matkailutoimistomme edessä olevat läheiset tehtävät yhtenä tehtävänä ollen 200 matkalipun myynti olympiahuvimatkaa varten.

14. Vapauden vappunumero ilmestyy huhtikuun lopulla.

15. Kesäkuun lopulla 1952 Vapaus ilmestyy erikoisena CSJ:n Laulu- ja soittojuhlanumerona.

16. Yhtiökokous hyväksyy ja lähettää vastalauseen postihallinnolle Ottawaan sanomalehtien postimaksujen korottamisen johdosta.

Vaimo maksaa $15.00 sulttaanikunnassa

Kairo. — Täkäläisen Al Assas-nimisen lehden kirjeenvaihtaja Gameel Arif on sanonut, että Jemenin lähellä olevissa ja brittiläisten suojelemissa sulttaanikunnissa myydään naisorjia $15—$150 hinnasta. Hän kertoi eräänä päivänä myydyn 40 tyttöä. Keskimääräinen tytön hinta on kuitenkin vähemmän kuin $20. Tyttöjä ostetaan vaimoiksi, talous- ja peltotöitä varten. Huutokaupan jälkeen on jälelle jääneet tytöt myyty, jopa niin vähästä kuin 75 sentin hinnasta.

Arvokas konsertti Toronton Tarmolassa kesäkuun 24 pnä

Toronto. — Terve taasen täältä isosta kylästä. Kesä tekee tuloaan, vaikka onhan se vielä vähän kylmääkin, mutta kaunista on varsinkin luonto. Tiedättekö missä sen parhaiten huomaa? Käykääpäs siellä meidän Tarmolassa, kyllä se on niin ihana paikka, että vertaansa saa hakea.

Sinne kun nyt kaikki rientää oikein joukolla viikon lopulla huvittelemaan, niin pitäähän siellä olla joskus antaa jotain oikein arvokastakin. Siispä tulkoon nyt sanotuksi, että musikaalinen jaosto antaa oikein arvokkaan konsertin t.k. 24 pnä. Alkäähän nyt hätäilkö, alku työn kaunistaa, lopussa kiitos seisoo. Nämä juhlat alkavat mahtavilla tansseilla, ne on kuulemma ne Jussin päivätanssit lauantaina t.k. 23 pnä. Silloin sinne on riennettävä, sillä siellä pitäisi käenkin kukkua. En tiedä kiipeääkö joku silloin puun oksalle, ja siellä vähän kukahtelee, vai onko oikea käki. Vaikka eihän se ihme olisi, jos se siellä kukkuisi, pitäisihän niitä nyt olla täällä, juu-u sillä, lentäähän ne niiden matojen perässä.

Uskon että se konsertti tulee olemaan arvokas, onhan meidän johtaja pannut laulajat koville, joka toinen ilta on käyty harjoituksissa. Siis siinä ei ole vika, jos ei konsertti onnistu, vaan vika on meissä itsessämme, sillä se on paha vika, että näin kesän tullen harjoitukset tahtoo unhoittua.

Olisi toivottavaa, että saataisiin vielä suurempi joukko, sillä ensi kesänä on taasen ne suuret laulujuhlat, jossa sadat työläislaulajat puhtain rinnoin helkyttelee ilmoille laulun mahtavan taian.

Pitäkääpäs nyt mielessä nämä Tarmolan juhlat, siellä tavataan. — I. T.

Kilpailukutsu

Täten kutsumme Urheiluliittomme jäseniä ja muita urheilun harrastajia osallistumaan **Rata- ja kenttäurheilukilpailuihimme** jotka järjestämme kesäjuhlan yhteydessä Beaver Lakella Jehun urheilukentällä kesäkuun 24 p. alkaen kello 12 päivällä.

Toivomme runsasta osanottoa näihin kesän ensimmäisiin kisoihimme

Urheiluterveisin,

V.- ja u.-seura JEHU

V. Salminen, puheenjohtaja — E. Tikkanen, sihteeri

KILPAILUOHJELMA:

Yleinen 5-ottelu, johon kuuluu kuula, kiekko, pituus jo korkeushyppy ja 100 m. juoksu.

Naiset: 3-ottelu, kiekko, pituus ja 60 m. juoksu.

Alle 18-v. 3-ottelu: pituus, kiekko ja 100 m. juoksu.

Alle 14-v. poikain 3-ottelu: pituus, kiekko ja 60 m. juoksu.

Yleinen 1,500 m. juoksu, jossa samalla kilpaillaan kelloseppä A. Heiskasen lahjoittamasta kiertopalkinnosta, puolustajana Fred Harju Beaver Laken Jehusta.

Palkintoja jaetaan 3 kpl. kussakin sarjassa, paitsi alle 12-v. poikain ja tyttöjen 60 m. juoksussa kaikille kilpailuun osallistuneille.

Osanottoilmoitukset tehtävä ajoissa sihteerille os. R. R. 1, Worthington, Ont.

Rauhan asia oli keskeisin kysymys CSJ:n 18. edustajakokouksessa

Jatkoa 1. sivulta

laajentamisen ehkäiseminen, Korean sodan lopettaminen ja kestävän rauhan turvaaminen.

"Tilanne jota tänä päivänä elämme ei ole mitään normaalista rauhanaikaa, vaan muistuttaa se monessa suhteessa enemmänkin sotatilannetta" selitti järjestömme sihteeri edelleen ja jatkoi: "Sen lisäksi, että Koreassa on käynnissä yksi kaikkein raa'in, verisin ja epäoikeutetuin sota mitä ihmiskunnan historiassa tunnetaan, valmistuu Yhdysvallat liittolaisineen, mukaanlukien Canada, aseistamaan äskeisiä vihollisia (Saksa ja Japani) sotaan kansaa vastaan (Neuvostoliitto), joka vielä virallisesti on liittolaisemme... Aseistukseen käytetään aivan satumaisia summia kansan varoja. — Tänä vuonna aikoo Canadan hallitus käyttää sodan valmisteluihin 1,879 miljoonaa dollaria. Verot, niin suoranaiset kuin välillisetkin, nousevat ja kulutustavarain hintoja kohotetaan jatkuvasti. Raaka-aineiden käyttöä siviilitarkoituksiin rajoitetaan . . . Samalla pyrkii hallitus rajoittamaan kansan, ja varsinkin juuri työtätekevän väestön siviilioikeuksia ja toimintavapauksia. Kaikkia näitä varustelu- ja kuristustoimenpiteitä toteutetaan muka "rauhan" ja "demokratian" turvaamisen nimissä.

"Sodanlietsojat eivät häikäile käyttää mitään keinoja todistaakseen, että sota on kiertämätön" sanoi Sundqvist ja viittasi siihen tosiasiaan, että vaikka rauhanpuolustaminen on "suurelta osaltaan periaatteellista kamppailua", niin kuitenkin olisi "virheellistä vetää tästä sellaista johtopäätöstä, että rauhan puolustaminen on vain pelkkää asiain selostamista... Rauhan puolustaminen on läheisessä yhteydessä kaikkien niiden taistelujen kanssa joita työläiset joutuvat käymään, kuten taistelu korkeita hintoja vastaan, parempien palkkojen puolesta ja kansan siviilioikeuksien puolesta... Ja suoranainen taistelu rauhan puolesta vaatii agitatsioni- ja valistustyön ohella myöskin käytännöllistä toimintaa, kuten joukkokokouksia, nimien keräämistä erilaisiin protesti- ja anomuskirjelmiin jne. Meidän tulee oppia yhdistämään agitatsioni ja käytännöllinen toiminta toisiinsa oikealla tavalla.

"Tarkistaessamme järjestömme toimintaa kuluneena toimintakautena voimme todeta järjestömme osallistuneen myöskin käytännölliseen toimintaan rauhan puolesta. Järjestömme edustus Canadan Toisessa Rauhankongressissa toista vuotta sitten oli huomattavan laaja. Viime huhtikuussa pidetyssä yleisessä kansankokouksessa rauhan turvaamiseksi oli järjestömme myökin edustettuna... Järjestömme edustaja osallistui myöskin viime syksynä Varsovassa pidettyyn Rauhanpuolustajien Toiseen Maailmankongressiin ja sitten palattuaan kongressista teki edustajamme yli maan ulottuvan puhujamatkan, selostaen kongressin päätöksiä ja rauhan liikkeen edessä olevia tehtäviä. Järjestömme osallistui Tukholman vetoomuksen pohjalla käytyyn kamppailuun atomipommin pannaan julistamisen puolesta ja tämän kamppailun yhteydessä tehtiin joillakin paikoin hyvää työtä. Esimerkiksi sellaisella pienellä paikkakunnalla kuin Long Lake, Ont., kerättiin tämän kampanjan yhteydessä 161 nimikirjoitusta. Mutta tällaisia tapauksia oli vähän. Järjestön keskuksen kautta lähetettiin kaikkiaan 2,540 nimeä. Mutta läheskään kaikki nimet eivät saapuneet järjestömme keskukseen ja osastojen raporttien mukaan kerättiin tässä kamppailussa järjestömme toimesta kaikkiaan 4,010 nimeä...

"Edelläoleva osoittaa, että kaikki kamppailut joita olemme tähän mennessä rauhan puolesta käyneet, ovat suurin piirtein rajoittuneet vain oman järjestömme ja kannattajapiirimme keskuuteen. Me emme ole kyenneet viemään niitä ulos suurien joukkojen keskuuteen ja muodostamaan niistä todellista kansanliikettä maanmiestemme keskuudessa, joka olisi välttämätöntä. Nyt on käynnissä yleinen kamppailu nimikirjoitusten keräämiseksi anomukseen viiden suurvallan välisen rauhansopimuksen puolesta. Järjestömme osallistuu myös tähän kamppailuun. Mitenkä tulemme tässä kamppailussa onnistumaan on vielä tällä kertaa vaikea sanoa. Vain yhdeltä paikkakunnalta — ulkopuolelta Toronton — on tähän mennessä saapunut nimikirjoituksilla täytettyjä listoja. Yhdelle paikkakunnalle on pyydetty lähettämään lisää listoja... Onnistuaksemme tässä kamppailussa on meidän hetimiten saatava innostus nousemaan ja kampanjan tempo kiihtymään..."

Sundqvistin esittämästä toimintakertomuksesta ilmeni, että järjestön näyttämötyö ei ole viimeaikoina ollut niin vilkasta kuin aikaisemmin ja sanotaan: "Tämä epäilemättä johtuu pääasiassa järjestömme yleisestä toiminnallisuuden laskusta ... ja osaksi myös siitä, että emme ole onnistuneet saamaan varastoomme uusia näytelmiä läheskään riittävästi. Kaikesta huolimatta näyttämötoiminta on ollut järjestömme kulttuuritoiminnan huomattavin muoto ja meidän tulee sitä edelleenkin vaalia ja kehittää. Uusia näytelmiä on hankittava sikäli kuin siihen on mahdollisuuksia ja osastojen tulee kiinnittää entistä enemmän huomiota uusien, nuorempien näyttelijävoimien kehittämiseen, johon varsinkin suuremmilla paikkakunnilla on mahdollisuuksia.

"Parissakin edellisessä edustajakokouksessa on korostettu osastojemme esittämien näytelmien sisällön parantamisen välttämättömyyttä. Tämän edustajakokouksen valmistavassa keskustelussa on myöskin kiinitetty huomiota tähän kysymykseen, niin heikkoa kun tämä keskustelu muuten olikin."

"Musikaalisen toiminnan alalla olemme suunnilleen säilyttäneet entisen tason, joten ensi kesänä Sudburyssa pidettävään laulu- ja soittojuhlaan tulee osallistumaan sama määrä kuoroja kuin edelliseenkin", sanoi Sundqvist ja jatkoi:

"Missä määrin, jos lainkaan, laulujuhlien muuttaminen pidettäväksi vain joka toinen vuosi on vaikuttanut toiminnassa tapahtuneisiin tilapäisiin laskuihin on vaikea sanoa. Musiikkiväki itse ei ole vielä puhunut kysymyksestä mitään ja keskustelu siitä on kai paras jättää siksi kunnes laulajat ja soittajat itse alottavat keskustelun siitä.

Ohjelmiston hankkimisessa on musiikkikomitea onnistunut paremmin kuin näyttämökomitea, varsinkin sikäli kuin on kysymysessä yhteisesitysiin käytettävä ohjelmisto. Komitealla on tällaista ohjelmistoa nyt joksikin aikaa.

"BC:n alueella on kehityksen alaisena suunitelma yhteisten soitto- ja laulujuhlien järjestämiseksi Yhdysvaltain veljesjärjestön kanssa lännellä, koska he matkan pituuden vuoksi eivät voi osallistua täällä idässä pidettäviin juhliin. Tämä on tervehdittävä toimenpide sikäli kuin se rajavaikeuksien vuoksi vaan voidaan järjestää, sillä se epäilemättä tulee innostamaan musikaalisia voimia Vancouverissa ja muissa BC:n osastoissa."

YLEISET JUHLAT

"Suomen kansallisten juhlapäivien, kuten itsenäisyyspäivän ja Kalevalan päivän juhlat ovat nyt huomattavasti vakiintuneet osastojemme toiminnassa, vaikka ei niitä läheskään kaikissa osastoissa ole huomioitu", sanoi Sundqvist edelleen valittaen. "Suurin heikkous tässä näyttää olevan se, että näitä juhlia ei oteta huomioon aikanaan, heti syystoimintaa järjestettäessä. Ne huomataan vasta sitten kun niiden aika lähenee ja silloin monasti käy niin, että samaksi ajaksi on jo järjestetty jotain muuta. Niitä ei voida huonevaikeuksien ja muiden syiden vuoksi enää aikanaan järjestää ja niin ne jäävät kokonaan pitämättä. Tämä heikkous olisi korjattava.

"Hyvin yleinen näyttää olevan myöskin sellainen käsitys, että esimerkiksi Kalevalajuhlan ohjelmisto pitäisi olla kokonaan Kalevala-aiheista, jonka hankkiminen aiheuttaa vaikeuksia. Tällainen käsitys on virheellinen. Kalevalajuhlassa tulee tietenkin olla joku suoranaisesti Kalevala-aiheinen numero. Mutta mikäli juhlan ohjelmisto yleensä on kysymyksessä niin pääasia on, että se pyritään saamaan mahdollisimman arvokkaaksi, ja että se on mikäli mahdollista suomalaisaiheista."

Selostettuaan aluejuhlien merkitystä ja filmien esitystä koskevia seikkoja Sundqvist korosti erikoisesti järjestömme 40 v. juhlien merkitystä ja tehtäviä. Hän korosti tärkeää opiskelutyötä seuraavasti:

"On avoimesti myönnettävä, että riittävän opiskelun puute on yksi toimintamme heikoin kohta, vain harvoissa osastoissa on viimeaikoina ollut käynnissä opiskelua missään muodossa. Ja missä sitä on ollutkin, on se useimmissa tapauksissa ollut vain "akateemista" kirjojen tutkimista tai pinnallista keskustelua "päivänkysymyksistä". Tuskin missään on syvennytty tutkimaan ja selvittämään tieteen valossa niitä historiallisia tapahtumia, joita ympärillämme jatkuvasti tapahtuu. Ja seuraukset tästä ovat selvästi nähtävissä. Se että meidän on tässä edustajakokouksessa todettava Järjestömme toiminnan laskeneen melkein kaikilla aloilla, johtuu ensikädessä ja pääasiassa riittävän opiskelun puutteesta. Se että kamppailumme nimien keräämiseksi rauhansopimusvaatimukseen edistyy hitaasti, on vaikea saada muuten toimiviakin jäseniä liikkeelle keräämään nimikirjoituksia, ei voi johtua muusta kuin tämän kamppailun tärkeyden aliarvioimisesta, luottamuksen puutteesta asiamme oikeuteen ja sen onnistumiseen, joka osoittaa tietoisuuden puutetta. Mitä on tämä antaantumismieliala, josta olemme joutuneet puhumaan tämän edustajakokouksen valmistavassa keskustelussa ja jota riveissämme epäilemättä ilmenee. Se on ensikädessä tietoisuuden puutetta ja johtuu riittävän opiskelun puutteesta.

"Meillä ilmenee suoranaista opiskelun aliarviointia. Ei ole mitään harvinaista kuulla sanottavan, että "Mitä niistä asioista täällä puhut, me olemme ne moneen kertaan kuulleet ja tiedämme ne. Mene sellaisten ihmisten luo niistä puhumaan, jotka eivät niistä mitään tiedä". Monilla meistä on sellainen käsitys, että jos me olemme joskus aikoja sitten lukeneet jonkun kirjan tai kuulleet joitain luontoja, niin me tiedämme kaiken, että meidän ei enään tarvit-

se mitään opiskella. Mitään sen virheellisempää kantaa tähän kysymykseen nähden ei voisi olla olemassa. Sillä tosiasia on, että pysyäksemme vähänkään "ajan tasalla" tulee meidän opiskella jatkuvasti".

Tämän jälkeen Sundqvist selitti kurssikysymystä, nuorisotoimintaa, varhaisnuorisotyötä ja naisten toimintaa, joihin seikkoihin on rajoitetun tilan vuoksi palattava toisessa sopivassa tilanteessa. Mainittakoon kuitenkin, että järjestön naiset vaativat itselleen erikoista "Vapauden nurkkaa" niin pian kuin se on mahdollista ja että Sundqvist osoitti meillä nyt olevan suuremmat mahdollisuudet nuorisotyössä selostaen:

"17:sta edustajakokouksessa käytiin laaja keskustelu kansallisuus- ja nuorisokysymyksistä ja tämän keskustelun perusteella hyväksyttiin päätöslauselmat, jotka pitävät vieläkin paikkansa, sikäli kun kysymyksen periaatteellinen puoli on kysymyksessä. Kokemus osoittaa, että missä näitä päätöksiä on tutkittu ja yritetty sovittaa niitä käytäntöön, on havaittavissa vissiä edistystä tämän kysymyksen yhteydessä. Me alamme ainakin käsittämään mitä meidän nuorisomme on ja mitä osaa he voivat menestyksellisemmin suorittaa Canadan edistysmielisemmin suorittaa Canadan edistysmielisessä kansanliikkeessä, ja tätä sellaisenaan on jo pidettävä vissinä edistysaskeleena. Jäsenistömme tulisi vaan syventyä tutkimaan näitä päätöksiä vielä yksityiskohtaisemmin. Ei olisi lainkaan liikaa vaikka jokaisessa osastossa käytettiin yksi kokous vaan näiden päätösten selventämiseen.

"Kysymyksen käytännölliseen puoleen katsoen olemme nyt vähän edullisemmassa asemassa kuin mitä olemme viimeaikoina olleet. Tarkotuksemme nimittäin on, että Kalervo Ketola tulee työskentelemään pääasiassa juuri nuorison keskuudessa. Tähän asti on hänen aikansa tosin mennyt melkein kokonaan yleisellä puhujamatkalla, lukuunottamatta Vancouverin kursseja ja viimeistä pa la kolmea viikkoa, jotka hän on toiminut pohjois-Ontarion alueella suoranaisesti nuorison keskuudessa. Ketola ei ole tätä kirjoittaissa paikalla ja emme voi siis sanoa, mitä kokemuksia hänellä on tältä lyhyeltä toimiajaltaan ja mitä mahdollisuuksia tällä työvainiolla näyttää olevan. Mutta hän tulee olemaan läsnä edustajakokouksessa ja voi itse välittömästi kertoa saamistaan vaikutteista."

Järjestömme rakentaminen riippuu sen toiminnallisuudesta, selitti Sundqvist korostaen:

"Meillä on vielä paljon elinvoimaista joukkoaympärillämme omassa kannattajapiirissämmekin, kunhan vaan opimme kiinittämään heidät toimintaamme.

Puhuessamme opiskelusta kiinnitimme jo huomiota siihen, että eräisten kamppailujemme heikkous johtuu riittävän opiskelun puutteesta. Kyllä tämä määritelmä pitää loppukädessä paikkansa kaikkeen toimintaamme nähden ja sieltä se on etsittävä avain järjestömme rakentamiseen. Meidän on tutkittava kysymyksiä ja tilanteita, opittava tuntemaan ihmisiä ja järjestämään toimintamme sellaiseksi, että se kiinnostaa heitä. Silloin he tulevat mukaan järjestömme toimintaan ja liittyvät sen jäsenyyteen. Tämä pitää paikkansa niin Suomesta tulleisiin kuin tässä maassa kasvaneisiin nuorempiin.

Loppuosa tov. Sundqvistin esittämässä toimintakertomuksessa omistettiin aluekomiteoiden työlle, historian tietojen keräämiseen, edustajakokouksen aikaan sekä TPK:n kokoonpanoon ja toimintaan.

Neljä miljoonaa unssia hopeaa Cobalt-järvestä

Cobalt, Ont. — Lähiviikkojen aikana ryhdytään täällä rakentamaan uutta "hopeamyllyä", jonka tuotantotehoksi ilmoitetaan noin 500 tonnia ooria vuorokaudessa, sanoi hyvin tunnettu täkäläinen kaivantomies A. D. Hellens. Uudet rakennukset sijoitetaan Cobalt-järven eteläpäähän.

Hopeakuumeen aikana täällä toimineiden kaivantoyritysten väitetään kaataneen järveen jauhamansa kiven jätteitä noin miljoonan tonnia. Tästä jätekivestä arvellaan saatavan hopeaa noin neljä miljoonaa unssia eli keskimäärin neljä unssia kutakin tonnia kohden.

Helsinkiläisten ryyppäämislasku

Helsinki. — Tässä kaupungissa myytiin tammik. loppuun päättyneen vuoden aikana alkoholijuomia 12 miljoonaa litraa — noin 4,200 markan arvosta. Olutta myytiin eniten, 7,597,000 litraa. Mutta väkeviä juomia myytiin 1,913,000 litraa ja varsinaista viinaa 1,746,000 litraa.

Helmik. loppuun päättyneen vuoden kuluessa pidätettiin kaupungissa kaikkiaan 38,261 juopunutta, joista 3,486 oli naisia. Edellisen vuoden vastaavat luvut olivat 31,054 ja 3,301, joka osoittaa juopottelun lisääntyneen huomattavasti naisten keskuudessa.

— Ennenkuin paperi tuli käytäntöön Euroopassa käytettiin kirjoituksiin vasikannahkaa.

A. NIEMI
VALOKUVAAMO
36 Elm St. E., Puh. 8-8824 Sudbury
Valokuvaustyötä kaikesta lajista

E. KOLARI
KELLOSEPPÄ
59 Lorne St. S. Sudbury, Ont.
Puhelin 3-3974
Vastapäätä Hill-Clark-Francis lautakomppaniaa.

KING EDWARD
PARTURILIIKE
Ammattitaitoista parturintyötä
öljyhoitoa hiuksille
EINO SMITH, JACK NICHOLSON
Sama sisäänkäytävä kuin naisten oluttupaan

Lacourciere & Lacourciere
LAKIMIEHET JA NOTARIOT
27 Elm St. E. Silvermanin vier.
Puh. 8-8221 Sudbury

Käärepaperia - paperipyyhkeitä - paperipusseja paperikuppeja
Jos se on paperista—Meillä on sitä
Northern Paper Supply
Puhelin 3-2700
Box 457 Sudbury

Paljon enemmän matkustamista paljon vähemmällä rahalla!
Silloin kun matkustatte GREYHOUNDILLA
Dollareita säästävillä maksuilla, kuten nämät
SUDBURYSTA:

OTTAWA, ONT.	$ 7.95
MONTREAL, QUE.	10.70
WINNIPEG, MAN.	26.35
NEW YORK CITY	18.90
HALIFAX	30.35

Säästätte 10% edestakaisissa lipuissa.
Pitäkää joukkonne yhtenäisenä — vuokratkaa Greyhoundin linja-auto.
Maksaa usein vähemmän henkilöä kohden kuin Greyhoundin tavalliset alhaiset lippuhinnat.
UNION BUS DEPOT
Puhelin 5-5671
151 Elm St. E. Sudbury
GREYHOUND
(5-12-16-21)

Työmiehen vakuutusmies
W. "BILL" CLER
KAIKENLAISIA VAKUUTUKSIA — AUTOLAINOJA
Box 273 Puhelin 3-1200 Sudbury

ISTUTUSAIKA ON SUUNNITTELUN AIKA . . .
DITHANE on ansainnut paikan ruttovastaisissa suunnitelmissanne

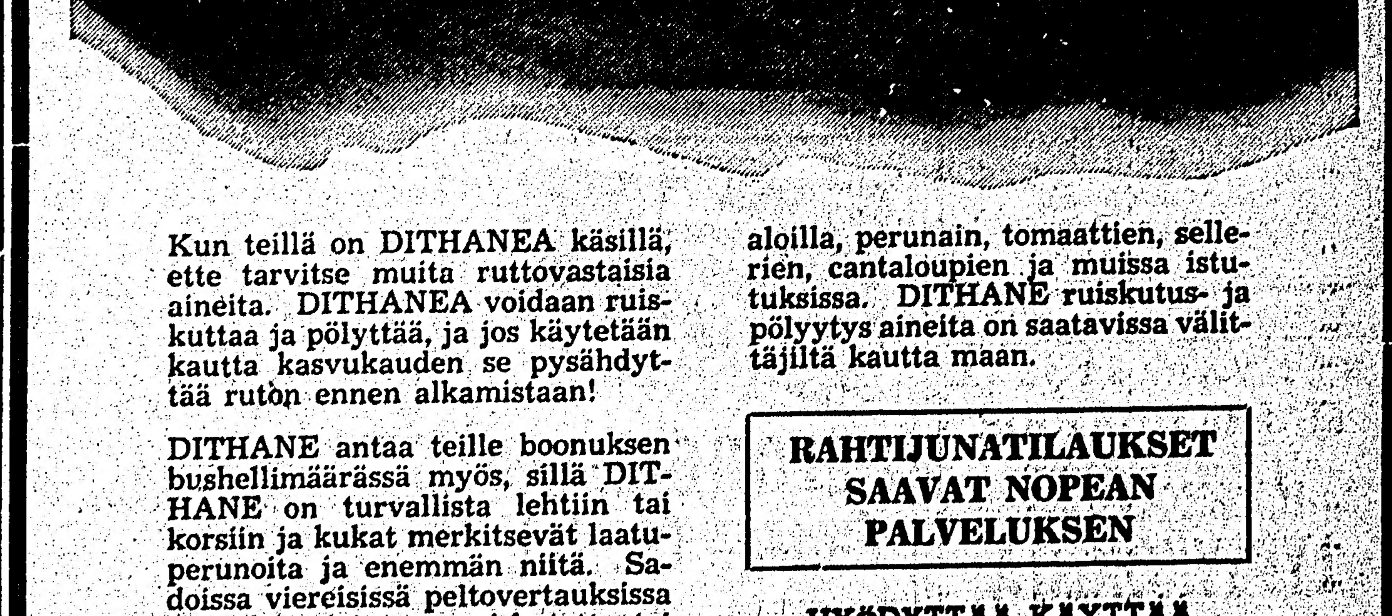

Kun teillä on DITHANEA käsillä, ette tarvitse muita ruttovastaisia aineita. DITHANEA voidaan ruiskuttaa ja pölyttää, ja jos käytetään kautta kasvukauden se pysähdyttää rutön ennen alkamistaan!

DITHANE antaa teille boonuksen bushellimäärässä myös, sillä DITHANE on turvallista lehtiin tai korsiin ja kukat merkitsevät laatuperunoita ja enemmän niitä. Sadoissa vierekkäisissä peltoverkoissa istutukset joita on ruiskutettu tai pölytetty DITHANELLA ovat tuottaneet enemmän kun muilla aineilla suojatut — useimmiten 40-70 bushelliin enemmän eekkeriltä. Täydellisesti todettu tuhansien farmarien kautta tuhansien eekkerien aloilla, perunain, tomaattien, sellerin, cantaloupien ja monien tuotteiden. DITHANE ruiskutus- ja pölyytys aineita on saatavissa välittäjiltä kautta maan.

RAHTIJUNATILAUKSET SAAVAT NOPEAN PALVELUKSEN

HYÖDYTTÄÄ KÄYTTÄÄ
DITHANE
AJALLA TODISTETTU SIENI-TUHOLAIS-VASTAINEN AINE

SUOMALAISET LIIKEAPULAISEMME MIELIHYVÄLLÄ PALVELEVAT TEITÄ
EDWARD GRAIN CO.
66 Elm St. W. Puh. 6-6421 Sudbury

LUOKITELLUT ILMOITUKSET

MYYTÄVÄNÄ
LEIPOMOLIIKKEEN OSUUS YNNÄ osuuteen kuuluvat laitteet. Lähemmin: Finnish Bakery, 382 Antwerp Ave., Sudbury. (9-12)

HUOM! AINUTLAATUINEN TILAISUUS: Myytävänä SUOMESSA, Sievin asemalla, VILLANKARSTAUSTEHDAS. Uusi talo omalla tontilla. Lisäksi asumaton tontti valtamaanteitten risteyksessä. Tehtaassa täydellinen koneisto ja kalusto. Hyvä asiakaspiiri. Tarkemmat tiedot hinnasta y.m. os. Vili Aho, R.R. 1, Copper Cliff, Ont. Puhelin 2-2173.

TUOTTOISA JA HYVÄ MAITOFARMI myytävänä Beaver Lakella omistajan huonon terveyden takia. Sähkövalot, maito haetaan pihasta. Posti kotiin. Maata 170 eekkeriä. Navetta 50x36 jalkaa. Hyvät muut tarpeelliset rakennukset. Käykää paikan päällä katsomassa ja neuvottelemassa eli kirjoittakaa John Nyman, R.R. 1, Worthington, Ont. (12-14-16)

HUOMIO!
HALUTAAN
Katkaisijoita tekemään kuorittuja haapapuita
SEURAAVILLA KVP CO:n KÄMPILLÄ:
RAMSEY — T. Hänninen
MAKWA — T. Piilonen
WEBBWOOD — E. Salo
Maksetaan seuraavat maksut:
$5.89 koordi 50 tuuman puista, katkaisu, kuoriminen ja pinoaminen
$4.98 koordi 100 tuuman puista, katkaisu, kuoriminen ja pinoaminen
$5.73—$6.23 koordi 100 t. puista, katkaisu, kuoriminen ja kitaus.
LISÄMAKSU:
jälkeen 37 koordin, boonus 80c koordilta; jälkeen 60 koordin, maksetaan taannehtiva lisäboonus 50c koordilta.
RUOKA $1.75 PÄIVÄ
VAPAAT HEVOSET
Kuljetus järjestetään.
Kysykää:
EMPLOYMENT OFFICE
5 Beech St. DeMarco Block
Puhelin 3-0783
Sudbury, Ontario

KIRVESMIEHIÄ HALUTAAN
PALKKA $1.50 TUNTI ja PUOLITOISTA AIKAA YLITYÖSTÄ
8 TUNNIN PÄIVÄ JA 6 PÄIVÄINEN TYÖVIIKKO
Ruoka ja asunto saatavana — $10.50 viikko.
Täytyy tulla hyväksytyksi lääkärin tarkastuksessa
Kysykää työvälitystoimistostamme:
A. W. Robertson Ltd.
Hanmer Ontario
(9-12-14)

HALUTAAN
SUOMALAISIA PAPERIPUUN KATKAISIJOITA
katkaisemaan ja kuorimaan 8 ja 16 jalan kuusi paperipuita.
UUDET HYVÄT KATKAISUALUEET
11 ERI KÄMPPÄÄ
HYVÄT MAKSUT
Kysykää:
Long Lac Pulp and Paper Company Limited
Long Lac, Ont.
tai
203 Ambrose St.
Port Arthur, Ontario
(7-9-12)

NYT VARASTOSSA
MASSEY HARRIS
VIIMEISINTÄ TEKOA
KIIKKUVIA LYPSYKONEITA
Tiedustelkaa näitä käytännöllisiä uutuus lypsykoneita
STANDARD HARDWARE
LAURI HILL, omistaja
254 Hazel St., Puh. 7-7056 Sudbury

SUDBURY JA YMPÄRISTÖ

Mauri Lundgren Työn Puiston isännäksi

Työn Puistossa väliaikaisena isäntänä toiminut Mauri Lundgren valittiin eilen illalla pidetyssä TP. komitean kokouksessa Työn Puiston isännäksi kesäkauden ajaksi. Samassa kokouksessa hyväksyttiin Työn Puiston ravintolanpito-oikeuden vuokraus mr. Hergion Lolalle, joka otti homman vastaan eilen illalla.

Uusi pelimanni soittaa Wanupissa

CSJ:n Wanupin osaston haalilla on hauskat tanssit ensi lauantai-iltana, alkaen klo 9.30. Tilaisuudessa soittaa tänne saapunut Jonni Tuuri, Arvo ja Ilmari Tuurin avustamana. He soittavat kovaääniseen niin että varmaan kuuluu. Kaikki ovat tervetulleet

CSJ:n Beaver Laken osaston kokoukseen!

CSJ:n Beaver Laken osaston kokous pidetään haalilla ensi sunnuntaina tavalliseen aikaan. Saapukaa kokoukseen sillä paljon tärkeitä asioita on käsiteltävänä! — N.

voittivat palkinnot

Lauantaina Työn Puistossa pidettyjen tanssiaisten ovipalkinnot jakaantuivat seuraavasti: Karl Erik Länsi, Antti Seppänen, H. Hannula, J. Vilkman, V. Honkala, E. Kekäläinen, K. Sillanpää ja Eino Lehtola. Ensimmäistä palkintoa lukuun ottamatta olivat palkinnot kalastusvehkeitä, joita olivat lahjoittaneet Northern Tackle ja Sudbury Tackle Co.

Perimättä olevat palkinnot on saatavana Vapaudessa.

Vierailemassa täällä

Viikon vaihteessa oli Heikki Koski Soosta vierailemassa Beaver Lakella ja Työn Puistossa täällä. Hän lähti eilen paluumatkalle kotiin.

Vankilasta karannut kuollut junan alle

CNR:n rautatien ojasta löydettiin keskiviikkona ruhjoontuneen miehen ruumis, jonka arveltiin olleen Victor Michaudin Montrealista koska hänellä oli ollut työttömyysvakuutuskirja sille nimelle. Ottawaan lähetetyistä sormenjälkikuvista on kuitenkin todettu, että junan alle kuollut mies oli Burwashin vankilasta karannut 28-vuotias Robert Albert Tremblay Windsorista. Hänen arvellaan pudonneen junan alle vaunujen välistä.

CPR:n $14,040 lasku lähetetään takaisin

Sudburyn valtuusto päätti viime viikolla lähettää CPR:n $14,040 laskun takaisin. Lasku aiheutuu Lorne St. alikäytävän rakentamisesta rautatielle aiheutuneista kustannuksista. Valtuusto kieltäytyi sitä maksamasta väittäen CPR:lle koituvan paljon hyötyä alikäytävän rakentamisesta. Kulut ovat aiheutuneet raiteiden ja ratapölkkyjen muuttamisesta yms.

McLEOD
MOTORS & EQUIPMENT
65 Larch St. Sudbury
Puhelimet 8-8344
PALVELLUT SUOMALAISIA YLI 35 VUOTTA
● FORD & MONARCH henkilöautoja
● FORD KUORMA-AUTOJA ja traktoreita
Suomalainen myyjä

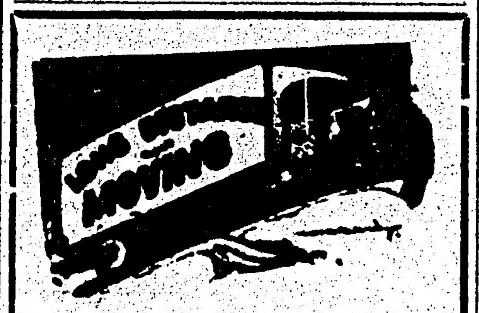

DELONGCHAMP
Cartage Co. Ltd.
20 LORNE ST. PUH. 5-5611
LYHYEN JA PITKÄN MATKAN RAHTIAJOA ... TALOUSTAVARAT PAKATAAN — MUUTETAAN — SÄILYTETÄÄN — LÄHETETÄÄN.
NYKYAIKAINEN VARASTOHUONE

OLYMPIALAISIIN!
Sudburylainen urheilumies U. Sirviö sanoi eilen, tilatessaan kyydin siihen olympialaishuvimatkaan, joka tehdään tulevan toukokuun 10 pnä New Yorkista Gripsholmilla suoraan Suomeen, että on parasta hankkia laivalippu hyvissä ajoin muuten saattaa jäädä ilman. Kaikki merkit viittaavat siihen, että tähän retkeen ei pääse mukaan ellei tilaa lippuaan hetimiten, sillä Canadastakin lähtee ilmeisesti kansaa satakaupalla — ja juuri tällä laivalla Helsingin olympialaisiin.

Metsätyöläisten union vuosikokous ensi sunnuntaina

Lumber and Sawmill Workers Union Sudburyn seudun osaston presidentti Chas. McClure on lähettänyt viikon lopulla tiedonannon kaikille union jäsenille, stewardeille ja komiteoille ja palauttanut mieliin, että union viides vuosikokous pidetään ensi sunnuntaina, t.k. 17 pnä, alkaen klo 10 ap. Mine-Mill-union haalilla Sudburyssa.

Presidentti kehoittaa huolehtimaan siitä, että jokaiselta kämpältä ja työpaikalta lähetetään edustajat tähän kokoukseen ja että jäsenet osallistuisivat mieskohtaisesti mahdollisimman lukuisina tähän tärkeään kokoukseen.

Tiedonannossa viitataan siihen, että United Brotherhood of Carpenters and Joiners of American johto on Andew Cooperin johdolla takavarikoinut metsätyöläisten union Port Arthurin osaston kaiken omaisuuden, erottanut kaikki sen virkailijat ja kaiken lisäksi on riistänyt kaikki oikeudet osaston noin 3,400 jäseneltä, riistäen heiltä siten mm. oikeuden neuvotella uudesta työehtosopimuksesta. Tämän johdosta ovat Thunder Bay alueen metsätyöläiset olleet pakoitetut perustamaan uuden union — Canadian Union of Bushworkers — ja liittyneet siihen osastona no. 1. Sanomalehtitiedot kertovat edelleen, että uuden union jäsenet ovat yksimielisesti omaksuneet tunnuslauseen "Ei työtä ellei sopimusta!" mikäli on kysymyksessä syysk. 1 päivänä päättyvä ja nyt voimassa oleva työehtosopimus. Thunder Bayn alueen metsätyöläisten ilmoitetaan olevan miltei viimeistä miestä myöten uuden union puolella.

"Kaikki tämä koskee hyvin tärkeällä tavalla osasto no. 2537 jäsenistöä. Paperipuiden tuotantoa koskevissa työehtosopimusneuvotteluissa me olemme aina toimineet yhdessä Thunder Bayn ja Cochranen alueen osastojen kanssa, josta syystä me olemme nyt hyvin kriitillisessä ajankohdassa", sanotaan kiertokirjeessä edelleen.

Sen jälkeen kuin edellämainittu kiertokirje oli lähetetty, ilmoitetaan Timminsistä, että Cochranen alueen metsätyöläiset ovat liittyneet uuteen unioon.

Kiertokirje päättyy kehoitukseen: "Olkaa varma, että olette edustettuna!" Sudburyssa ensi sunnuntaina pidettävässä kokouksessa.

Väinö Kataja löydettiin hirttäytyneenä

Viime lauantai-iltana löydettiin Van Horne St. eteläpuolella Lourdes St. läheisyydestä miehen ruumis hirttäytyneenä. Miehen taskussa oli rahaa 21 senttiä. Hirttäytynyt todettiin 62-vuotiaaksi Väinö Katajaksi, joka on työskennellyt tilapäisenä sekasuunamiehenä. Oikopolkua kulkeneet lapset olivat nähneet ruumiin useana päivänä, mutta olivat luulleet ruumista mieheksi, joka on elossa ja tirkistelee heitä sillä he eivät nähneet, että hänen jalkansa eivät olleet maassa. Kataja oli viime huhtik. hoidettavana täällä keuhkotulehduksen takia ja oli ilmeisesti parantunut. Hän oli asunut eräässä täkäläisessä hotellissa.

Hukkui May Lakeen sunnuntai-iltana

Kokeillessaan kanootilla perämoottoria May Lakella kaatui heidän kanoottinsa sunnuntai-iltana ja 40-vuotias Leo Jaakkola ja 38-vuotias Urho Niemi, kummatkin Waterskunnasta, joutuivat veden valtaan. Poliisi sanoo miehillä olleen kanootin perässä 2.5 hevosvoiman moottorin jonka lisäksi he asettivat viiden hevosvoiman moottorin kanootin sivuun. Kun moottorit pantiin käyntiin, johti se kanootin kaatumiseen. Niemi kykeni uimaan rantaan mutta Jaakkola vajosi veden helmaan.

Jaakkolaa jäi suremaan vaimonsa, o.s. Hearne, äitinsä ja veljensä Kauko Torontossa sekä kaksi sisarta. Hän oli työssä Copper Cliffin sulatolla.

Rönkä ehdokkaana varapresidentiksi kirvestyöuniossa

Viime viikolla pidetyssä United Brotherhood of Carpenters and Joiners of American Sudburyn osaston nimityskokouksessa nimitettiin ehdokkaita osaston johtokunnan jäseniksi heinäkuussa tapahtuvaa vaalia varten. Ehdokkaiden nimittämiseen on vielä tilaisuus maanantaina kesäk. 25 pnä pidettävässä kokouksessa ja osaston luottamusmies J. K. LaForce oli sitä mieltä, että osaston suomalaisten jäsenten keskuudesta on tähän mennessä liian vähän ehdokkaita koska johtokunnan pitäisi olla kaikessa suhteessa mahdollisimman edustavalla tavalla muodostettu. Siitä syystä hän kehoitti union suomalaisia jäseniä esittämään useampia ehdokkaita erinäisiin virkoihin. Suomalaisten sanotaan muodostavan suurimman kansallisuusryhmän uniossa.

Presidentin virkaan on tähän mennessä nimitetty ainoastaan F. W. Reid, joka on nykyinen presidentti.

Luottamusmiehen (busines agent) ja rahaston sihteerin virkaan on nimitetty viran nykyinen hoitaja J. K. Laforce ja pöytäkirjuriksi ainoastaan L. J. Rochon.

Varapresidentin virkaan nimitettiin seuraavat ehdokkaat: W. Rönkä, P. Guertin, C. Hunter, A. Doiran, J. Brunet, J. J. Dumontelle, C. Leitch ja W. Lane, kaikkiaan kahdeksan.

Rahastonhoitajan virkaan nimitettiin ehdokkaiksi J. L. LaFrance, J. K. LaForce, A. Trottier, A. Doiran, U. Kingsley ja L. Carrier.

Wardenin virkaan tuli kolme ehdokasta, nimittäin W. Trottier, D. Larose ja M. Karst.

Conductorin virkaan on neljä ehdokasta: G. Henry, P. Sumerville, D. Larose ja K. Chomko.

Trustees-virkaan on viisi ehdokasta: E. Autio, P. Landry, H. Jackson, J. Delorme ja H. Savage.

Tutkimuskomitean jäsenehdokkaina ovat seuraavat: G. Järvelä, P. Guertin, W. Trottier, C. Hunter, V. Tessier, H. Savage ja L. Rochon.

Rakennustoiminta on vilkkaampaa McKim-kunnassa

Vaikka myönnettyjen rakennuslupien arvo on Sudburyn kaupungissa ollut tämän vuoden viiden ensimmäisen kuukauden aikana paljon vähäisempi kuin viime vuoden vastaavana aikana, ovat asiat ihan päinvastaisella tavalla McKim-kunnan alueella. Rakennustarkastaja L. Henneberryn antamien tietojen mukaan annettiin kunnassa toukokuun aikana rakennuslupia 338,300 dollarin arvosta ja kuluneen vuoden viiden ensimmäisen kuukauden aikana kaikkiaan 654,310 dollarin arvosta eli 182,625 dollarin arvosta enemmän kuin edellisen vuoden vastaavana aikana.

Kuluneen kuukauden aikana annettiin kaikkiaan 76 rakennuslupaa, joista suurin käsittää 65,000 dollarin arvoisen katolisen koulun rakentamisen Trout Lakelle. Gatchellin katolista koulua laajennetaan 32,000 dollarin arvosta ja Park Lane-hotellia lisätään 20,000 dollarin arvosta.

Uhkapelurit pääsivät Sudburysta tuhannen dollarin sakolla

Erään torontolaisen karnivaalin miehet maksoivat täkäläisessä poliisioikeudessa lauantaina yhteensä tuhannen dollarin sakot kun kahdelle miehelle oli tuomittu 200 sakko kummallekin laittoman uhkapelipaikan pitämisestä ja kuudelle 100 dollarin sakko ja kulut. Paikallinen poliisi oli toimittanut edellisenä iltana ratsian karnevaalipaikalla ja vanginnut miehet, joista viisi oli Torontosta, yksi Niagara Fallsilta ja toinen Windsorista.

Miesten sanotaan maksaneen erinäisistä peleistä "palkintoina" rahaa eikä tavaraa kuten on ollut tapa aikaisemmin.

Hyvin onnistunut näytelmävierailu

Lauantai-iltana t.k. 2 pnä vierailivat Whitefishin näyttelijät Beaver Laken haalilla esittäen mainiosti Martti Vuoren kirjoittaman 3-näytöksisen draaman "Henkensä Uhalla". Esitys oli alusta loppuun mainio ja ehjä. Siinä näkyi selvästi johtaja Maikki Setälän viimeistely ja hiottu työ. Kaikki muistivat osansa hyvin, ja varsinkin Aini Hill pitkällä osallaan oli loppuun asti erikoisen hyvä tyyppi ja esitys. Samaa voidaan sanoa kaikista muistakin. Esitys oli parhain mitä whitefishiläisten olemme täällä nähneet esittävän. Toivomme että he taas pian tulevat ilahduttamaan meitä esityksellään. Kiitos hyvästä ja onnistuneesta vierailusta!—N.

Saivat $75 eläkkeen

Sudburyn valtuusto päätti viime viikolla antaa kaksi väliaikaista $75 kuukausieläkettä siihen mennessä kun kaupungin eläkesuunnitelman asiat saadaan selville. Eläkkeen saaneet ovat kaupungin entinen kirjuri H. P. McKeown ja työnjohtaja L. Bennett.

Yömelu puistossa ja järvellä häiritsee

Sudbury General Hospitalin johtajatar on kirjoittanut kaupungin poliisikomissionille valituksen, että Bell-puistossa ja Ramsay Lakella on yön aikana niin voimakas melu, että se häiritsee sairaalan potilaita. Hän on pyytänyt ryhtymään toimenpiteisiin asian johdosta, että melu vähentyisi kello 11 jälkeen illalla.

Karkulaiset kiinni

Viime viikolla saatiin Mahzenazingin joen suulla kiinni ne kaksi karkulaista, jotka olivat matkalla Collins Inletiä kohden, karattuaan Burwashin vankileiriltä toukok. 24 pnä. He olivat olleet viisi ensimmäistä päivää ilman ruokaa vaeltaessaan metsien kautta Penage Lakelle. Miehillä oli kivääri, ja kalastusvehkeet kanootissaan, jotka he olivat varastaneet Penage Lakelta.

Viinikka voittanut koululaiskisoissa 880 j. kilpailun

Viikon lopulla Orilliassa pidetyissä Ontarion jatkokoululaisten rata- ja kenttäurheilun mestaruuskilpailuissa voitti Sudburyn teknilisen koulun juoksija Tauno Viinikka nuorten sarjan 880 jaardin juoksun mestaruuden suoriutuessaan tästä puolen mailin matkasta kahdessa minuutissa ja 8.3 sekunnissa. Toinen suomalainen voittaja oli Roy Ranta South Porcupinesta, joka voitti nuorten sarjan pituushypyn mestaruuden. Sudburylainen Lorne Jaworski sijoittui toiseksi nuorten sarjan 12 paunan kuulantyönnössä, jossa voittajan tulos oli 52 jalkaa ja 1⅞ tuumaa.

Alueiden välisen pistekilpailun voitti torontolaiset 61 pisteellä ja pohjois-Ontarion jatkokoululaiset sijoittuivat neljänneksi 18 pisteellä.

Kilpailut olivat kaikin puolin hyvin onnistuneet sillä niihin osallistui useita satoja koululaisia maakunnan eri osista. Koulujen urheilutoiminnan johtajat olivat kuitenkin sitä mieltä, että kilpailut pidettiin liian varhain sillä monet tutkinnoihin valmistuvat urheilijat eivät olleet tilaisuudessa osallistumaan kilpailuihin.

Seniorsarjan puolen mailin kilpailun voitti John Moule Hamiltonista. Hän juoksi matkan 1.58.7 ja saavutti siten uuden maakuntaennätyksen, joka on nyt sama kuin Canadan koululaisennätyskin.

Kuusi kokenutta mainaria kuollut onnettomuuksissa

Mine-Mill-News-lehden viimeisimmässä numerosa kiinnitettiin huomio siihen tosiasiaan, että tämän vuoden aikana on kuusi kaivosmiestä menettänyt henkensä Incon kaivannoissa. Lehden johtavassa toimituskirjoituksessa sanotaan asiasta seuraavaan tapaan:

Se saattaa olla yhteensattuma, mutta tosiasiat osoittavat, että samaan aikaan äskeisen laajennus-ja tuotannon lisäämisryntäyksen kanssa on tapahtunut jyrkkä kuolemaan johtaneiden tapaturmain lisääntyminen Sudburyn kaivostöissä.

Hyvin tiedetään, että kaivostyöt muodostavat vaarallisen ammatin — se on hengenvaarallinen ja terveydelle vaarallinen. Koska se on vaarallinen elinkeino niin voidaan olettaa, että kokemus vähentäisi vaaraa, että kokenut kaivosmies olisi vähemmän altis tapaturmille, niin kuolettaviin kuin muihinkin.

Mutta tämän vuoden aikana teollisuudessa tapahtuneiden kuolemien tarkistaminen osoittaa, että ne olivat juuri kokeneita kaivosmiehiä, jotka kuolivat.

Mikä on syynä siihen? Meidän harkittu käsityksemme on, että näiden kuolemien pohjimmaisena syynä on tuotannon lisäämiseksi harjoitettu raskas painostus. Työn kiihdyttäminen on julmaa missä teollisuudessa tahansa, mutta metallien kaivamisessa se on rikollista.

On tietenkin olemassa ne turvallisuusmääräykset, jotka ovat kaivantolain yhteydessä ja yhtiöt tekevät suuren numeron siitä, että ne painostavat näiden turvallisuusmääräysten noudattamista. Samaan aikaan yhtiöt kuitenkin antavat monin tavoin riittävät syyt turvallisuuden unohtamiseen. Kokeneet kaivosmiehet tuntevat lukuisia "oikoteitä" ja yhtiöt antavat monin eri tavoin työläisilleen tilaisuuden niiden käyttämiseen — ja kaikki tapahtuu tuotannon lisäämisen merkeissä.

Mitä hyödyttävät muutamat bonusdollarit entistä raskaammasta työstä ja turvallisuussäädösten unohtamisesta, jos pienemmän tai suuremman bonusshekin vaihtoehtona on palkintona kuolema?

Suuren bonuspalkan mahdollisuus, joka heiluu kuin porkkana aasin suun edessä, saattaa johtaa tuotannon lisääntymiseen yhtiöille mutta yhtä varmasti se saattaa johtaa kaivostyöläisen kuolemaan tai raajarikkoisuuteen.

Beaver Laken Jehun myyjäiset lauantaina

Kuten jo aikaisemmin olemme alustavasti puhuneet Beaver Laken Jehun myyjäisistä niin voimme nyt vasta aivan varmasti sanoa että ne ovat kuluvan kuun 16 pnä. Myyjäisiin on jo saatu huomattava määrä lahjoituksia ja arvokkaita tavaroita ja lisää on jatkuvasti tiedossa ja tulossa. Kaikki jotka ovat tehneet lahjoituksia, ovat oikeutettuja pääsemään tilaisuuteen vapaasti mutta muilta peritään ovimaksuna 35 senttiä. Tilaisuudessa tanssitaan myöskin ja on siellä muutakin hauskaa. Pitäkää urheilutyttöjen ja poikien tilaisuus mielessänne ja saapukaa haalille. Siten parhaiten avustatte myöskin urheilupyrkimyksiämme. — N.

Mies kuollut prässin alle Copper Cliffissä

Viime viikolla jäi 25-vuotias Amedeo Dascanio 20—25 tonnin painoisen hydraulisen prässin alle Copper Cliffin sulaton konepajassa ja murskaantui kuoliaaksi miltei heti. Vainaja oli saapunut tänne Italiasta 1949. Häntä jäi suremaan vaimo ja veli Gatchellissa ja paljon omaisia Italiassa.

Siirtynyt eläkkeelle

Työskenneltyään 28 vuoden ajan Copper Cliffin sulatolla on Pete Akkanen siirtynyt eläkkeelle, jonka johdosta hänen vanhat työtoverinsa keräsivät hänelle rahalahjan. Mr. Akkanen saapui 20 vuoden ikäisenä Suomesta Copper Cliffiin v. 1906. Työskenneltyään muutaman vuoden Copper Cliffissä siirtyi hän metsätöihin Minnesotaan, josta hän palasi 1915 Levackin kaivantoon. Kahdeksan vuotta myöhemmin hän siirtyi sieltä pysyväisesti Copper Cliffiin.

Edullinen keksintö

Täkäläinen automies H. C. Pawson väittää keksineensä sellaisen laitteen, jonka avulla auto voi säästää 1/5 gasoliinissa ja 2/3 kunnossapitokuluista. Laitteelle on saatu Canadan patentti ja USA:n patentti on haussa. Laitteen sanotaan perustuvan siihen, että 1/3 gasoliinista jää käyttämättä ja menetetään pakoputken kautta.

Träppärien kokouksessa saapuvilla 65 pyyntimiestä

Viime torstaina pidettiin tä... Sudburyn seudun träppärien ko... maakuntahallituksen riistavi... maisten johdolla. Kokouksessa saapuvilla 65 träppäriä, jotka e... vät toivomuksiaan riistalainsää... nön suhteen. Kokouksen lopulla p... tivät träppärit myöskin, että ... Ontario Trappers Associationin ... sikokous pidetään täällä tamm... ja helmik. 1 ja 2 pnä. Kokou... ilmoitettiin myöskin, että siit... kok. 16 pnä pidetyn turkishuuto... pan on yhdistykseen liittynyt 128 ... jäsentä. Seuraavan turkishuutok... pan aikaa ei määrätty tarkemm... mutta se pidetään kuitenkin ... joulua Sudburyssa. Viimeksi pidet... tä huutokaupasta oli kaikkien kus... nusten maksamisen jälkeen jää... Yhdistyksen kassaan puhtaaksi ... toksi 395.74 dollaria, ilmoitettiin ... kouksessa.

Kaikki träppärit vastustivat ... makkaasti koirien käyttämistä ... sästyksessä ja pyysivät, että ... sallittaisiin pyytää omilla alueill... susia pauloilla koko vuoden ajan ... sien pauloilla pyytäminen on ... kielletty peuranpyyntiaikana ja ... kausi sen jälkeen.

Träppärit esittivät myöskin, ... majavain pyynti olisi aloitettava marrask. 15 pnä, eikä kuukausi my... hemmin kuten aikaisemmin ja ... ketun pyynti olisi sallittua koko ... den ajan. Edelleen, että majav... olisi lupa pyytää myöskin paul... veden alta koska se on humaanisem... paa kuin raudoilla pyynti.

Killarneyn alueen träppärit pyy... vät, että fisheriä ja näätiä siirret... siin elävinä heidän alueelleen ... siellä on runsaasti niiden ruoka... oravia ja pikkisikoja.

Uusi tie tekeillä

Uutta läpi mantereen menevää maantietä tehdään parhaillaan Beaver Laken kohdalla. Se kulkee ... kylän. Tie tulee kulkemaan ... haalimme rappusten edestä. Lähe... syydellään se tulee tuottamaan ha... taa m.m. autojen parkkaukselle, ... ta toivottavasti tämä puoli voida... ratkaista kaikkia tyydyttävällä ta... la. On muuten selvää, että tien ... läpi kylän tulee huomattavalla ta... valla edistämään kaikkea toiminta... kylässämme. — N.

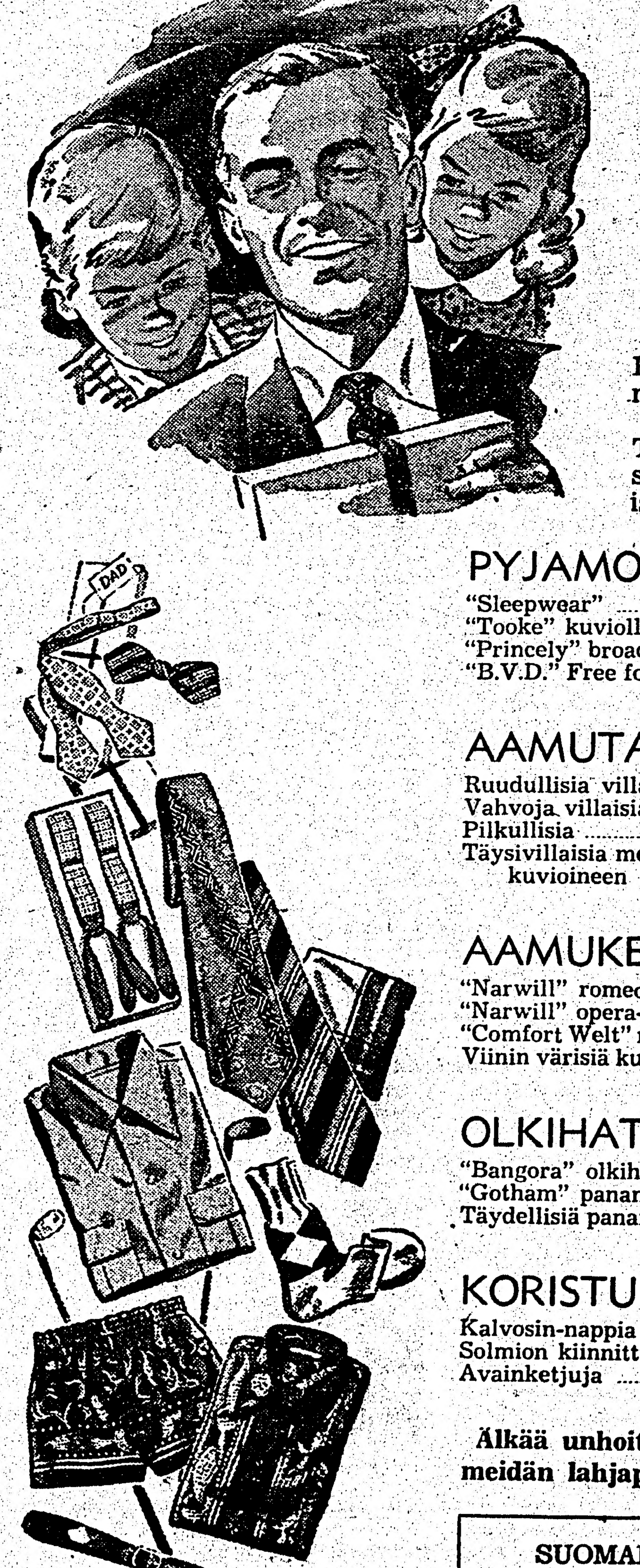

Paquetten Lahjaehdotuksia
ISÄN PÄIVÄKSI

Kaikki lahjaostot kääritään lahjapakettiin ilman lisämaksua.

Tulkaa katsomaan meidän isänlahja näytöstä ensimmäisellä lattialla, löydätte sopivan ja käytännöllisen lahjan isälle.

PYJAMOITA
"Sleepwear" 5.50—6.95
"Tooke" kuviollisia 6.95
"Princely" broadcloth 4.75
"B.V.D." Free for All mallia 5.95

AAMUTAKKEJA
Ruudullisia villaisia 17.50
Vahvoja villaisia 12.95
Pilkullisia 12.95
Täysivillaisia meksikkolaisine kuvioineen 15.00

AAMUKENKIÄ
"Narwill" romeo-malliset 8.75
"Narwill" opera-malliset 6.95
"Comfort Welt" romeo-malliset 7.25
Viinin värisiä kumi-romeo 4.75

OLKIHATTUJA
"Bangora" olkihattuja 3.50
"Gotham" panama-hattuja 4.95
Täydellisiä panama-hattuja 5.00—10.00

KORISTUKSIA
Kalvosin-nappia 1.50—7.50
Solmion kiinnittimiä 1.00—3.50
Avainketjuja 3.50

MATKALAUKKUJA
"Aeropack 21" 25.00
Vaalean ruskeita "Sport"-laukkuja 27.50
"Gladstone" täysinahkaisia 32.95
"Gladstone" pintanahasta 69.50
Vaatearkku 59.50

KENKIÄ
"Strider" suuri valikoima 12.95
"Raleigh" 15.50—19.50
"Ritchie" käsintehtyjä 17.95

PAITOJA
"Tooke" yksivärisiä 3.95—5.95
"B.V.D." valkoisia silkkibroadcloth 7.50
"Nylon Acetate" hyvä valikoima 6.95

SOLMIOITA
"Pinchex" 1.00
"Gabardine" 1.00
Tasapäisiä 1.00
Kuviosilkkisiä 2.00
Kudottuja 1.50

Älkää unohtako katsoa meidän lahjapulpettiamme

SUOMALAISIA KAUPPA-APULAISIA

J. T. Paquette & SONS LIMITED
SUDBURYN SUURIN MIESTEN PUKIMO
84 Durham St. S. Puh. 6-6641 Sudbury

PERUSTETTU 1928
RITARI INSURANCE AGENCY
Vakuutuksia, Kiinteistölainoja, Autolainoja
49 CEDAR ST. SUDBURY PUHELIN 5-5685